"Escapei do Esquadrão da Morte!"

Relato dramático do irmão de "Diabo Louro" à nossa reportagem — O delegado de Nilópolis tripudiou sôbre o "habeas corpus" da quase vítima — Transportado para a morte, chegou a ter a cordinha envolta ao pescoço — Nílton Vatz faz apologia do carrasco Coelhão — Vítima do Esquadrão da Morte reconhece todos os algozes – (P. 2)

"É ASSIM QUE ELES MATAM" — Quem dá a demonstração é Antônio Jurand, irmão do famoso Diabo Louro, vítima do Esquadrão da Morte

ESTE ESCAPOU DO FUZILAMENTO — O irmão de Diabo Louro conta para a reportagem de LUTA DEMOCRÁTICA todo o drama vivido nas mãos de seus carrascos

600 milhões assistirão hoje ao

JÔGO DO SÉCULO!

Antônio Jurand, a vítima

LUTA DEMOCRÁTICA

Jornal de maior público leitor

Fundador-proprietário TENÓRIO CAVALCANTI

ANO XVII ★ Rio, 7 e 8 de junho de 1970 ★ Nº 5051

30 centavos

BRASIL E INGLATERRA, SANTO DEUS, QUE COISA!

Time brasileiro aguarda tranqüilo a hora de entrar em campo — Gérson jogará — Pelé, bem, Pelé está tinindo — "Leões" estão calados, mas confiantes — Estádio de Guadalajara vai botar gente pelo ladrão — Juiz israelense é competente e enérgico — Stiles, o carniceiro, vai ficar no banco de reservas — Os prognósticos são os mais variados — Cariocas poderão ver o jôgo pela televisão — Às 15 horas (hora de Brasília) o início da sensacional peleja ——— (Noticiário completo nas páginas 7 e 8)

Resultados de ontem:

RÚSSIA	4
BÉLGICA	1
★	
ROMÊNIA	2
TCHECO-ESLOVÁQUIA	1
★	
URUGUAI	0
ITÁLIA	0
★	
PERU	3
MARROCOS	0

(Noticiário na página 6)

Pelé, Tostão e Jairzinho estão preparados para uma grande exibição. São depositários das esperanças de noventa milhões de torcedores

Pelé: nunca perdi para os inglêses
(Página 8)

José Correia Gomes agrediu e desacatou tôda a Polícia de Copacabana

NO BECO DA FOME

Depois da bebedeira agrediram os guardas

Comerciantes embriagados tumultuaram os bares e restaurantes da Avenida Prado Júnior — Um perseguiu mocinhas, agrediu ciclistas e enfrentou os patrulheiros — Trancafiado no xadrez —— (PÁGINA 2)

Contrabandistas trocam tiros com agentes federais

Violento tiroteio foi travado na madrugada de ontem, na Rua Carlos Seidl, no Caju, entre agentes federais e contrabandistas, quando um caminhão de carga não obedeceu ao sinal de parar, dado pelo delegado da Polícia Federal do Estado do Rio, Oscar Alves Teixeira, imprimindo maior velocidade ao veículo. Ao mesmo tempo em que os agentes se preparavam para dar caça à Mercedes (chapa GB 60-43-80), abarrotada de mercadorias contrabandeadas, cinco elementos que lhes davam cobertura e ocupavam um Galaxie, abriram fogo contra os policiais.

A fuzilaria durou cêrca de cinco minutos, mas não houve nenhuma prisão e ninguém saiu ferido, vendo os contrabandistas abandonado o caminhão, enquanto os comparsas que lhes davam cobertura no Galaxie fugiram para lugar ignorado. A muamba deixada ali, constante de perfumes Spray, peças de nylon, calças Lee, rádios de pilha, uísque em grande quantidade, foi avaliada em cêrca de Cr$ 300.000,00.

TIROTEIO NA MADRUGADA

Era cêrca de 2h45min, e o delegado da Federal no Estado do Rio, juntamente com os agentes Miguel Dumas, Osmar Santos, que já estavam ali na Rua Carlos Seidl há mais de três horas, na expectativa de um contrabando que deveria sair de Vila Geni, em Coroa Grande, foram surpreendidos pelos faróis de um possante caminhão de carga que trafegava lentamente, como se estivesse observando algo.

Quando a Mercedes chegou mais perto, fêz sinal para que o veículo parasse. Este, pelo contrário, imprimiu maior velocidade ao mesmo e, quando os agentes se preparavam para segui-lo, um Galaxie de chapa ignorada, encostou no meio-fio e dêle saltaram cinco elementos que abriram fogo contra os agentes federais. Duas patrulhas da Polícia da Guanabara — as de números 8-188 e 8-206 —, atraídas pelo tiroteio, acorreram ao local e também colaboraram com a Polícia Federal, mas os contrabandistas conseguiram fugir, deixando o caminhão com a mercadoria contrabandeada, que foi avaliada em 300 mil cruzeiros.

Aramburu continua desaparecido oito dias depois do seqüestro

BUENOS AIRES — Após transcorridos oito dias do sensacional seqüestra do ex-presidente Aramburu, as investigações que em todos os níveis se desenvolvem, que movimentou o maior aparêlho de segurança que se tem conhecimento, não apresentaram qualquer luz que permita pelo menos determinar se o ex-governante ainda se encontra com vida.

Tudo está como no início e até o momento tudo sôbre a sorte real do ex-mandatário é desconhecido.

O govêrno virtualmente se fechou em um mutismo total enquanto que a oninião pública continua sendo informada de todos os tinos de rumores que confundem ainda mais o episódio. De todos os setores surgem vozes que condenam o govêrno por sua ineficácia para localizar os seqüestradores e resgatar o general Aramburu.

Nas últimas horas de ontem foi ganhando terreno a versão de que os serviços de Inteligência do Estado estariam estudando a fundo um informe médico que através da colaboração oficiosa dos meios de Imprensa foi divulgado a todo o País. O referido informe foi dado pelo dr. Germina Basso, médico pessoal do general Aramburu, que destaca que há dois anos o militar se encontra em tratamento que não deve ser suspenso bruscamente. Nesse caso, poderiam acarretar-lhe sérias conseqüências em órgãos fundamentais e a situação atual do seqüestro é sumamente perigosa para sua saúde pois poderia surgir um agravamento imprevisível.

O diário Crônica escreve hoje que os serviços de informações do Estado "se encontram desde as últimas horas, analizando o informe médico", porque, segundo as versões, "de sua leitura parcial surge uma breve, porém categórica mensagem com indicações mais médicas que policiais".

DESMENTIDO

A secretaria de imprensa da nação argentina deu a conhecer ontem à noite um comunicado desmentindo informações publicadas no diário La Razon, de Buenos Aires. O texto do comunicado é o seguinte:

"Com relações a versões publicadas no diário La Razon, em suas edições de quinta e sexta-feira passadas, o govêrno desmente a existência de paralisação das atividades normais da população. Esta inexatidão pode ser comprovada pelo público em geral.

Em conseqüência, adverte o referido jornal sôbre êste fato que pretende confundir e alterar a tranqüilidade pública."

Fogo cerca Cristo Redentor

Um bruseiro, que restou das labaredas contidas na sexta-feira última próximo ao monumento do Cristo Redentor pelos bombeiros de Pôsto de Humaitá, irrompeu à tarde de ontem, de maneira violenta, levando o pânico e o desespêro aos que se encontravam na Estrada do Cristo Redentor.

Todo o monumento ficou cercado pelo fogo que destruiu grande parte da mata ali existente, impedindo o acesso ou descida pelas estradas, sitiando carros e visitantes. A Estação de Silvestre e tôda a linha férrea foram cercadas pelas labaredas, obrigando os bombeiros do Pôsto Central, Humaitá e Copacabana, com mais de 150 homens, ali permanecerem para dar combate às chamas, até a hora em que encerrávamos os nossos trabalhos.

Menor matou o assaltante dentro da casa

Menor, de 1 anos, com coragem, resolveu liquidar o ladrão que entrara no bar do seu pai em Rocha Miranda. Não chegou a mirar, mas teve intuição na voz do ladrão e atirou em direção ao som produzido pelo larápio por seis vêzes, tendo acertado três tiros no bandido que foi morrer no Hospital Olivério Kramer.

A vítima era Luís Carlos Rodrigues dos Santos (19 anos, solteiro, de residência ignorada) que, deixando sua roupa na obra próxima ao bar, entrou pelo basculante na casa comercial.

O menor, F, filho do proprietário do bar, dormindo nos fundos da casa, ouviu o barulho e apanhou a arma do pai, indo até as proximidades do balcão. Quando o ladrão verificou que chegava alguém e o rapazinho achava-se na claridade, o gatuno que estava na escuridão disse: "não se mexa que é um assalto, do contrário vai morrer!" O menino não se apavorou e em direção a voz do bandido foi apertando tôda a carga do revólver, até verificar que o ladrão estava no chão.

Acendeu as luzes do bar e ele mesmo comunicou-se com o hospital, para onde foi removido, vindo a falecer ao dar entrada.

O menor foi prestar suas declarações à 31.ª D.P., e contou tôda aquela história.

"Leões" estão quietos

(Conclusão da 8ª página)

ção do matador Stiles no lugar de Newton, contundido no jôgo contra os romenos. As preferências de Ramsey, ao que tudo indica, recaem sôbre Wright, excelente jogador e muito mais jovem do que o velho Stiles.

Sôbre a partida contra o Brasil, disse Ramsey:

— Os mexicanos terão o privilégio de assistir a uma partida sensacional. Estarão em choque duas equipes fabulosas, integradas por valôres inigualáveis no cenário futebolístico mundial. Os brasileiros são verdadeiros artistas com a bola nos pés. Têm Pelé e Tostão, dois craques incomparáveis. Entretanto, a nossa defesa é sólida, bem armada e disposta. Joga duro, mas não é desleal e saberá respeitar os nossos adversários.

O TIME PROVAVEL

Excusando-se de comentar o resultado do jôgo Brasil x Tcheco-Eslováquia, Alf Ramsey encerrou a sua entrevista informando que o selecionado inglês deverá entrar em campo com a seguinte constituição: Banks, Newton (Wright) Labone, Moore e Cooper; Mullery, Bob Charlton e Lee, Ball, Hurst e Peters.

No banco de reservas sentarão: Bonetti, Hunter e Osgood.

JUIZ É BOM

Uma das figuras principais do jogão de hoje é o árbitro israelense Abrahan Klein. Segundo observadores isentos, o juiz é bom, honesto e rigoroso. Apitou a semifinal das Olimpíadas de 68 e só mereceu elogios da crônica e dos litigantes. É considerado o melhor árbitro da Ásia.

LOTAÇÃO ESGOTADA

Os ingressos para o jôgo Brasil x Inglaterra estão esgotados. Nem nos cambistas se consegue uma simples arquibancada. O estádio ficará apinhado de gente. A peleja terá início às 15 horas, hora de Brasília.

Pagamentos no Tesouro

Estão sendo ultimadas na Tesouraria da Delegacia da Receita Federal os cálculos para restituição aos servidores dos Empréstimos compulsórios descontados dos servidores públicos nos anos de 1963 a 1965. Para os contribuintes estranhos ao Serviço Público, termina amanhã, dia 8 o prazo para requerer essa devolução, nas Inspetorias dos bairros. — Amanhã, no BEG, serão creditado os servidores estaduais ativos do grupo 19 — do Hospital da Polícia Militar GB — do Gráfica e Editôres Bloch — SURSAN (serviços relevantes) — Tribunal de Justiça, de Alçada e de Contas — ALEG — SURSAN — IPEG — SUSEME — ADEG — DER e Fundação Leão XIII.

"Lolo" chegou

No Aeroporto Internacional do Galeão havia uma recomendação aos funcionários da Braniff, partida de Los Angeles, através de telex, que fôsse evitada a Imprensa por ocasião do desembarque da atriz Gina Lollobrigida. Ao contrário daquela recomendação, a atriz italiana, logo que chegou ao recinto da Alfândega, nesta tarde, solicitou ao relações-públicas daquela emprêsa que lhe apresentasse o repórter que a aguardava para entrevista logo após seu desembaraço aduaneiro.

Pulou do 3.º andar, mas não morreu!

A doméstica Celina da Fenhe e Paula (18 anos, solteira, Rua Japiara, 1.045), atirou-se da janela do 3.º andar do prédio 55 da Rua da Relação, onde trabalhava.

Com fraturas de bacia e do braço direito, foi conduzida para o Hospital Sousa Aguiar, onde ficou internada e contou ali ao policial de plantão que fôra seduzida pelo seu namorado, cujo nome negou-se a declinar e verificando que não mais seria feliz, resolveu se matar.

A 5.ª DP tomou conhecimento e registrou a ocorrência.

"Escapei do Esquadrão da Morte"

21 horas de sexta-feira última, Antônio Jurand, 22 anos, solteiro, mecânico, é retirado do xadrez da delegacia de Nilópolis, onde durante vários dias permaneceu sendo espancado e sem qualquer alimentação. Algemado, apenas com uma bermuda e camisa branca é conduzido pelo delegado Nilton Vatz e um seu auxiliar de côr preta, óculos, a mala do carro, um Esplanada. A vítima protesta, ameaça gritar. Os policiais mudam de idéia e mandam que êle se deite no chão do veículo.

Contra êle pesa um crime. Ter sido expulso do Exército, e ser irmão do famoso bandido Jackson Jurand, o Diabo Louro, executado a tiros, em 1959, no quilômetro 47 da Rodovia Rio—Petrópolis, pelo Esquadrão da Morte.

Madrugada de sábado, silêncio, escuridão e pavor marcam a Estrada de Venda Velha, em Duque de Caxias. Desesperado, Antônio sabendo que vai morrer, dançar na gíria policial, pede clemência, implora, o delegado e seu auxiliar, escuro, de óculos, manda a vítima descer do carro e correr. É uma chance em mil. O irmão de Diabo Louro não sabe o que fazer. É disparado o primeiro tiro. A vítima ao invés de correr em linha reta como queria seus carrascos atira-se pelo barranco, em meio a fuzilaria.

Apavorado, com mêdo, atravessa um rio, escapa. O delegado Nilton Vatz com seu auxiliar e o motorista, arrancam certos de que, a triste missão tinha sido coroada de êxito.

Com absoluta exclusividade, LUTA DEMOCRÁTICA, num ponto qualquer da cidade, ouve o dramático relato do sobrevivente do Esquadrão da Morte fluminense, que agora, teme morrer, tal qual Jonas Silvério, o macumbeiro, que escapou e acusou o investigador João Coelho, atualmente prêso, em Itaguaí. A vítima que tem no corpo as marcas das sevícias porque passou, será apresentado, segunda-feira, ao secretário de Segurança do Estado do Rio, que tudo vem fazendo para apurar as atividades do famigerado Esquadrão da Morte.

VOZES QUE ACUSAM

Osvaldo José Jurand, motorista profissional, casado, 64 anos, acompanhado de sua esposa Dulcinéia Jurand, 52 anos, localizados pela reportagem da LUTA DEMOCRÁTICA, revoltados, relatam as atrocidades de que seu filho foi vítima, tudo fazendo lembrar a morte de outro filho, o Diabo Louro, covardemente assassinado em 1969, na Estrada por elementos da Polícia, do chamado Esquadrão da Morte.

Antônio Jurand, um dos seis filhos do motorista, vivia tranqüilamente, até que foi convocado ao serviço militar. Ali teve uma alteração com um colega e posteriormente encontrado dormindo duas vêzes em serviço, foi punido com detenção de 30 dias e acabou por ser excluído do Exército. Sem documentos passou a viver as expensas do pai. Em maio último, ocorreu sua primeira prisão, para verificação na 31.ª Delegacia Distrital. Como nada constasse foi mandado embora.

A BICICLETA

Gemendo de dôres, andando com dificuldade, Antônio Jurand lembrou à LUTA DEMOCRÁTICA como tudo começou. Há cêrca de 3 meses, estava em Anchieta, divisa da GB com o Estado do Rio, em companhia de um tal de Odir, que se fazia passar por polícia e usava um par de algemas, quando surgiu um outro conhecido Borel, residente em São Mateus. A cena foi rápida. O diálogo curto. Disse Borel: — Sai Antônio que êste cara me deve e vai pagar.

Ato contínuo os dois homens entraram em luta corporal, sendo Odir espancado e esfaqueado. Nesta altura, Borel ficou de posse de um rádio, mandando que Antônio levasse a bicicleta, ambos de propriedade de Odir. O tempo passou.

A PRISÃO

Têrça-feira última, Antônio Jurand e um amigo de nome Célio, estavam num ônibus em Madureira, quando foram interceptados por um carro. O irmão de Diabo Louro, recebeu voz de prisão. Ao desembarcar do veículo deparou com Odir que o acusava e mais um soldado da PM que a vítima diz reconhecer. Inicialmente, disse, foi levado a 29.ª Delegacia Distrital.

Ali, depois de espancado foi conduzido ao xadrês, onde permaneceu até às 15 horas, quando um jipe da subdelegacia de Olinda foi buscá-lo. Faziam parte da caravana, o soldado da PM fluminense conhecido como Pedro Areglo e um cabo mais Odir. Aos sôcos e pontapés foi levado para aquela cidade. Ao anoitecer foi mandado para a delegacia de Nilópolis, onde foi recebido violentamente. Na quarta-feira, pela manhã, conduz ido à delegacia de Nova Iguaçu, onde novamente foi espancado sob a alegação de que era marginal, irmão de bandido e teria muito que contar. A vítima reconhece entre seus agressôres os Pms conhecidos como Naval e Índio, êste último é o mesmo que há cêrca de 3 anos, metralhou e matou uma criança que viajava numa Kombi em São João de Meriti, fato que apaixonou a opinião pública.

PROVIDÊNCIAS DA FAMÍLIA

Nêste meio tempo, avisado, seus pais procuraram de todos os modos localizá-lo. De Madureira (29.º DD) foram mandados para Olinda, dali para Nilópolis, Eden, e tôda Baixada Fluminense. Finalmente, na sexta-feira, o pai da vítima teve ciência através do escrivão de que seu filho ali estava recolhido, incomunicável, uma vez que estava sendo requisitado pela Polícia do Exército. Inconformado, o motorista Osvaldo Jurand compareceu ao Foro e depois de relatar todo seu drama, acabou por obter um habeas-corpus para o rapaz. Voltou a delegacia de Nilópolis tendo promessa que horas depois seu filho, se ali estivesse detido, seria mandado embora.

O PÂNICO. A MORTE

Chegando à delegacia e tomando conhecimento do habeas-corpus, o delegado Vatz, o mesmo que é acusado do seqüestro e morte do ex-deputado José da Costa França, irritado, advertiu seus auxiliares por darem informação do prêso, determinando que êle fôsse retirado do xadrês e levado à sua presença. Ali houve o seguinte diálogo, segundo relata a vítima.

Delegado: — Vocês bandidos tem é de morer, picados, na estrada. O João é que estava certo. (NR, referia-se ao investigador João Coelho) Já matei quatro e esta é sua última viagem. Eu sou o Nilton Vatz—

Em seguida foi colocado num carro Esplanada côr de ouro. Tão logo começou a viagem, o escuro de óculos que estava ao seu lado, passou uma corda no seu pescoço, rumando o veículo para o lugar denominado Cachoeira, em Mesquita. A vítima apavorada, gritou, saindo o carro para outro lugar.

Em Nilópolis, na Canceia, a vítima lembra um detalhe, o carro do delegado foi abalroado por uma Kombi, dirigido por uma senhora, tendo nesta ocasião, sido tirado a cordilha do seu pescoço, enquanto um dos policiais desciа para resolver o impasse. Como o dano era de pequena monta apenas no pára-choque, o carro dos carrascos prosseguiu viagem. Num lugar ermo, Estrada que Antônio diz não conhecer, o veículo parou perto de um bar, tendo saído o delegado Vatz, que ingeriu uma bebida. Ato contínuo, pararam para abastecer num pôsto de gasolina, tendo a autoridade mudado de camisa, pondo uma de côr preta.

Num lugar mais adiante que Antônio acredita ser Vila Velha, o escuro ofereceu um cigarro, afirmando: — Aproveita que é o último. Como não pudesse fumar devido as algemas, êles a retiraram e mais adiante, em meio a insultos, sôcos e pontapés, o carro sùbitamente parou:

— É o fim da viagem. Com bandido é assim, nas armas. Agorà, desce e corre.

O MILAGRE

Sem saber exatamente o que fazer, apavorado, Antônio, sòmente acatou a ordem, quando ouviu o primeiro disparo. Mas, ao invés de correr em linha reta, como esperavam seus carrascos, atirou-se pelo barranco lateral. Ato contínuo ouviu a fuzilaria em sua direção. Deixou passar um certo tempo e ouvindo o arranco do carro, atravessou um riacho e com mil dificuldades conseguiu chegar em casa de conhecidos, onde foi encontrado pela reportagem de LUTA DEMOCRÁTICA.

Com mêdo até de falar, roupas esfarrapadas, Antônio Jurand, o irmão de Diabo Louro, diz que reconhecerá todos seus algozes, principalmente o delegado Vatz, o escuro de óculos e os policiais de Olinda e Nilópolis. O único que não teve participação foi o motorista que conduzia o carro do delegado. Espera-se, que o secretário de Segurança, general Sílculo Perlingeiro, tome tôdas as providências necessárias, convocando para a hora da verdade, um reconhecimento entre os carrascos do Esquadrão da Morte e sua quase vítima.

Traficantes foram presos na ilha do Governador

Nas três batidas que foram levadas a efeito na Ilha do Governador, policiais da Delegacia de Tóxico, bem como elementos pertencentes ao Esquadrão de Polícia do Galeão, conseguiram desbaratar parte de uma quadrilha de traficantes de entorpecentes.

Na primeira investida, durante a madrugada de ontem, os soldados Andrade, Paes e José, comandados por dois superiores e a turma da Delegacia de Tóxicos, detiveram na Estrada do Galeão — Zona Militar — entre o Clube dos Sub-Oficiais e Sargentos da Aeronáutica, o Gordini chapa GB 25-26-89 dirigido por Ernesto Salgado (solteiro, 20 anos, Rua Silva e Sousa, 73, Olaria) tendo como acompanhante Raul Tavares (solteiro, 18 anos, Rua Barreiros, 217, Ramos). Após uma busca no interior do veículo, os policiais encontraram dois pequenos envólucros de maconha. Contaram que haviam obtido de um elemento pardo que faz ponto no Bob's da Avenida Brasil.

Prosseguindo, os policiais da aeronáutica e os detetives Amim, Ataíde, Ervis e Leão, sob o comando do delegado Espírito Santo, nas imediações conseguiram deter Paulo César Siqueira de Sousa (solteiro, 23 anos, Praia da Baneira, 22 ilha do Governador) que se fazia acompanhar de um menor, no interior do Corcel GB 12-78-75. Os policiais encontraram no interior do carro, 17 caixas de Anorexyl em comprimidos. Depois de confessarem aonde obtinham os psicotrópicos, os policiais rumaram para uma residência naquela ilha, onde conseguiram apreender uma caixa cheia de diversas qualidades de tóxicos.

A turma da Delegacia de Tóxicos, durante a manhã de ontem, na Rua da América, no local denominado Pedra Lisa, detiveram o soldado do Exército, Wilson Paulo da Conceição (solteiro, 19 anos) lotado no 2.º BIB. Trazia um dólar e meio de maconha.

Depois da bebedeira agrediram os guardas

Um comerciante depois de tomar umas e outras resolveu fazer baderna, na frente do Bar Periquito, na esquina das Avenidas Prado Júnior com Copacabana. Era José Correia Gomes (28 anos, casado, Rua Visconde de Pirajá, 514, apt. 301) que na porta do estabelecimento resolveu agredir os mais fracos e dizer pilhérias para as môças e, como estivesse insuportável foi chamada uma rádiopatrulha.

Compareceu a guarnição Rp 8/227 com os GC Cardoso e Peitosa, que deram vos de prisão ao desordeiro, ocasião em que êste último chegou a ser agredido por José Correia, rasgando a camisa do policial. Veio em socorro do colega o primeiro GC e só assim, conseguiram, ambos, colocar o baderneiro no carrão, conduzindo-o até à 12ª DP.

QUERIA CASO

José Correia queria mesmo criar caso e começou discutindo com um companheiro de copo e logo depois tentou agredir ao garção. Obrigou o amigo a correr e não contente agrediu ao ciclista Jaci Teixeira que fazia entregas na ocasião.

Na porta do bar queria acompanhar uma mocinha que passava, tentando agarrá-la e um menino que também levou uma bolacha.

AUTUADO

Na delegacia continuou sua fúria e quis agredir ao repórter. Enquanto isso, chegava a perícia para constatar a embriaguez sendo José autuado, e ainda enquadrado por agressão, desacato à autoridade e danos à fazenda Nacional. Disse que era parente de ministro e outras autoridades e com êle, foi também enrolado seu comparsa Albano Pais Henriques (33 anos, solteiro, Rua Dois de Dezembro, 37, apt. 204). Ambos foram trancafiados.

LUTA NO MUNDO

EFE e LD

WASHINGTON — O plano de vietnamização proposto pelo presidente Richard Nixon custará cêrca de 10 mil vidas norte-americanas, entre 25 a 30 mil feridos e 40 bilhões de dólares se tudo sair como o Govêrno deseja e os Estados Unidos possam retirar-se do Sudeste asiático em 1972, afirmou um grupo de senadores que se mostram contrários à guerra do Vietnã. Em uma declaração dirigida a todos os seus colegas e aos principais meios de comunicação, os senadores McGovern, Harfield, Goodell Cranston e Hughes tentaram conseguir maior apoio para a resolução que pretendem seja aprovada pelo Senado, limitando qualquer futura intervenção dos Estados Unidos no Camboja. O debate sôbre esta resolução terminou hoje sua quarta semana mas os oponentes a limitação das fontes do presidente como chefe supremo das fôrças armadas continuam apresentando emendas e contra-emendas que levam a pensar que o debate durará ainda várias semanas.

◆ ◆ ◆

PRAGA — Um total silêncio é mantido nos círculos oficiais e da imprensa da Tchecoslováquia, sôbre o paradeiro do líder progressista Alexander Dubcek, depois de seu regresso ao país, procedente da Turquia, onde havia sido nomeado embaixador, recentemente. Dubcek suspenso no Partido Comunista tchecoslovaco, poderia encontrar-se em qualquer lugar do país, segundo assinalam os círculos oficiais. Não é possível precisar com certeza seu paradeiro", afirmou um porta-voz do Ministério de Assuntos Exteriores.

◆ ◆ ◆

ROMA — Encerrou-se ontem à noite a campanha eleitoral das eleições municipais e provinciais e dos primeiros conselhos regionais italianos, que convocaram cêrca de 31 milhões de eleitores para as urnas no dia sete do corrente. Os dirigentes dos diversos partidos fizeram o último apêlo aos eleitores. Embora as eleições sejam puramente administrativas, a maioria dos oradores expressou a opinião do povo italiano sôbre o atual govêrno de centro esquerda. O semanário L'Expresso ofereceu alguns prognósticos sôbre as eleições de domingo. Segundo a revista, os democratas cristãos teriam 38,3 por-cento dos votos; os comunistas 28,5; os socialistas 9,2; os socialistas unificados 6,5; os liberais, 4,8 e os social-proletários, 4,4 por-cento. L'Expresso afirma que a democracia cristã perderá votos em relação às eleições de 1968, os socialistas e os socialistas unitários manterão suas posições, enquanto que os comunistas serão os que terão aumentada a proporção de seus votos.

◆ ◆ ◆

CIDADE DO MÉXICO — A urgência de que todos os governos do mundo assinem o tratado de Tóquio para terminar com a pirataria aérea, foi comentada pelo primeiro vice-presidente da Federação Internacional de Associações de Pilotos de Linhas Aéreas, Amadeo Castro Almanza. Afirmou que o México já havia assinado o tratado de Tóquio e que havia conseguido introduzir no código penal, o delito de seqüestros de aviões. O capitão Castro Almanza, de nacionalidade mexicana, com respeito dos seqüestros dos aviões, acentuou que "não existem garantias e que ninguém está livre do perigo, pois ocorreram mortes de pilotos, encarregados e passageiros.

Resultados de ontem na Gávea

1.º PÁREO — Quetepe (5) e Marshall (2), dupla 13. Rateios: 34.00 — 52.00. Placês: 21.00 — 42.00.

2.º PÁREO — Lorca (1) e Cap Nord (2), dupla 11. Rateios: 19.00 — 57.00. Placês: 14.00 — 23.00.

3.º PÁREO — Teimosice (3) e Quejada (10), dupla 24. Rateios: 51.00 — 78.00. Placês: 29.00 — 28.00.

4.º PÁREO — Tantor (1) 7.º PÁREO — Jacará (7) e e Olímpico (3), dupla 11. Rateios: 24.00 — 410.00. Placês: 18.00 — 152.00.

5.º PÁREO — Parnaso (1) e Luccarno (7), dupla 14. Rateios: 19.00 — 18.00. Placês: 12.00 — 11.00.

6.º PÁREO — Násclo (6) e Endyciod (3), dupla 23. Rateios: 114.00 — 95.00. Placês: 63.00 — 31.00. Jucapé (11), dupla 24. Rateios: 42.00 — 41.00 Placês: 22.00 — 28.00.

8.º PÁREO — Ogala (3) e Joioca (14), dupla 34. Rateios: 35.00 — 34.00. Placês: 23.00 — 175.00.

9.º PÁREO — Coarasul (2) e The Quaker (5), dupla 15. Rateios: 72.00 — 86.00. Placês: 37.00 — 24.00.

Demitido diretor do colégio

Em face da repercussão negativa contra o Colégio Estados Unidos, em Catumbi, em conseqüência do crime entre alunos, ali ocorrido no decorrer da semana, o governador Negrão de Lima mandou demitir o professor Francisco Manuel de Carvalho, que era o diretor daquele estabelecimento educacional.

LOTERIA FEDERAL

1º	53.849	— RS
2º	41.861	— RS
3º	27.526	— PR
4º	50.467	— SC
5º	11.096	— RJ

Juízo de Direito da 3.ª Vara da Fazenda Pública

(Av. Erasmo Braga, n.º 115 — 1.º andar)

(CÓPIA AUTÊNTICA)

EDITAL com o prazo de dez dias para conhecimento de terceiros interessados no imóvel sito à Rua Medina número quarenta e nove de propriedade de JOSÉ DEODORO DE LIMA FLORAMBEL.

O DOUTOR DIC, digo, RALPH LOPES PINHEIRO, JUIZ EM EXERCÍCIO NA TERCEIRA VARA DA FAZENDA PÚBLICA DA JUSTIÇA DO ESTADO DA GUANABARA:

FAZ SABER aos que o presente edital virem ou dêle conhecimento tiverem e interessar possa que, por êste Juízo e cartório, se processa uns autos de desapropriação a requerimento da SUPERINTENDÊNCIA DE URBANIZAÇÃO E SANEAMENTO (SURSAN) contra JOSÉ DEODORO DE LIMA FLORAMBEL, em os quais a expropriante foi condenada a pagar ao exorcoriado a título de indenização do imóvel sito à Rua Medina número quarenta e nove, a importância de Cr$ 36.497,00 mais correção monetária. — E como queira o expropriado proceder ao levantamento da quantia da condenação, requereu e êste Juízo deferiu a expedição do presente edital, com o teor do qual ficam cientificados terceiros interessados no dito imóvel, para dentro do prazo legal, pleitearem o que fôr de direito, e para que chegue ao conhecimento de todos, se expediu o presente que será afixado no lugar de costume e publicado na forma da lei. — Rio de Janeiro, 2 de junho de 1970. — Eu, (as.) Irys da Silva Vianna e Silva, Escrevente juramentada o datilografei. — E eu, (as.) Gil Portella Santos, Escrivão Interino o subscrevo. — (assinado) Ralph Lopes Pinheiro, — Juiz em exercício

CONFERE COM O ORIGINAL
O ESCRIVÃO
Gil Portella Santos

(PJ—12.862)

EDITORIAL

O mêdo do voto-espigrama

NAS direções dos dois partidos, hoje em funcionamento relativo, está surgindo um sentimento de mêdo pânico. Teme-se, nada mais nada menos do que a demonstração mais típica dos regimes democráticos: a eleição direta, com o cidadão, pagante de impostos e vítima de tantas outras agonias, entrando numo cabina de pano e colocando em envelope não transparente o seu voto.

TEMEM os dois partidos, tanto o do situacionismo quanto o da Oposição, o resultado humilhante da abstenção, que resultaria de uma reflexão do votante: "Votar em quem e para quê?"

OUTRO motivo de temor é o voto de protesto. O voto de protesto não vem a público. O desabafo contido nesse tipo de voto só é conhecido pelos mesários. O palavrão é lido em voz baixa, ou mostrado discretamente aos circunstantes e a seguir sepultado, com a mortalha de voto nulo.

NA CONSCIÊNCIA dos responsáveis ou dos simplesmente envolvidos na vida pública nacional devem despontar remorsos, ou pelo menos interpretações dos fatos, em que a culpa sempre é desapertada para algum lado. Mas o temor dos dirigentes dos atuais partidos não deixa de ter fundamento. Para o voto do desabafo não faltam motivos. O burilamento literário dêsse voto conta com a predileção do brasileiro pelo epigrama. Quanto voto epigramático de protesto não surgirá pròximamente nas seções eleitorais, cujos eleitores sejam, especialmente, cariocas, cearenses, mineiros de Belo Horizonte ou baianos de Salvador! Os que não tiverem inspiração própria, vinda do berço, poderão recorrer a modelos do Decameron, de Bocage, de Gregório de Matos ou dos modernos autores teatrais, cujos palavrões ouvimos com boa impostação de voz e ingressos pagos.

SE OS votos de protesto fôssem apurados, teríamos aberto um excelente campo de apostas. Qual dos dois partidos seria mais premiado? A ARENA ou o MDB?

Negociado o apoio do MDB à candidatura de Padilha no Estado do Rio

Os desentendimentos manifestados no MDB do Estado do Rio podem levar a um resultado imprevisto: o apoio do partido oposicionista ao nome do sr. Raimundo Padilha, como candidato ao Ingá.

Mais do que outras direções partidárias, a do MDB fluminense está sofrendo os efeitos de lutas de bastidores, das quais nada se sabe nem mesmo nos outros escalões do partido. Se é certo que a ARENA se notabiliza como partido onde tudo é ruminado em gabinetes, não é menos certo que a direção do MDB do Estado do Rio, querendo aprender alguma coisa com a mestra situacionista dos conciliábulos, acabou mais forte na matéria que os professôres.

A grande novidade da inclinação pela candidatura Raimundo Padilha é a seguinte: o vice-presidente Carlos Antônio da Silva foi incumbido pela cúpula do MDB, em segrêdo, de se entender com o sr. Raimundo Padilha.

Já houve três encontros entre os srs. Carlos Antônio da Silva e Padilha. As negociações focalizam a possibilidade de apoio ao nome do prócer arenista.

Adversários do sr. Paulo Tôrres levantam a questão da opção entre o nome do marechal e o do sr. Padilha. Então por exclusão ou positiva preferência, inclinam-se para o lado do deputado arenista.

Esse jôgo de interêsses que se trava em encontros quase secretos, assume importância maior, diante da circunstância de que sendo embora a ARENA majoritária na Assembléia, sua superioridade é numèricamente fraca, havendo também várias maneiras segundo as quais a correlação de fôrças poderia ser modificada em favor do MDB. Em política e principalmente em política de diplomacia secreta, nada é impossível. Uma das armas utilizáveis seria, segundo se afirma, a abstenção de uns poucos elementos da ARENA que faltando no dia da eleição, dariam maioria ao MDB. Tais abstenções podem ser negociadas por diversas formas.

LITERATURA

TENÓRIO, simplesmente

A inspiração cristã sempre foi uma constante nas Artes. Quando escrevemos Artes com A maiúsculo, obedecemos àquele inexorável conceito de que O OBJETIVO ESPECÍFICO DA ARTE É A BELEZA. Na pintura, por exemplo, ficaram eternizadas as telas de Da Vinci, Rafael, Murilo, além de outros grandes pintores. Na Música, temos as tão conhecidas **Ave-Marias** de Schubert e Gounod; **Aleluia**, de Mozart ou **A Paixão segundo São Mateus**, de Bach. Na arquitetura, basta-se citar a **Capela Sixtina**, de Miguel Angelo. Na Literatura, finalmente, encontramos o máximo de inspiração cristã na **Divina Comédia**, de Dante, sendo assim de se destacar **O Paraíso Perdido**, de Milton e a **Messiada**, do alemão Klopstock.

Mas, o assunto que desejamos abordar é a inspiração que a Virgem Maria tem fornecido aos poetas brasileiros. Milhares de versos foram escritos pelos nossos maiores poetas em louvor à Mãe de Cristo.

O poeta pernambucano, Múcio de Leão, recentemente falecido, em seu **Sonêto a Nossa Senhora**, dirige-se à Mãe do Senhor, da seguinte maneira:

"Imaculada Luz das noites tristes,
Domadora do raio e do escarcéu,
Bem sei, Piedosa Luz, que vós ouvistes
Os apelos dos homens, lá do Céu".

O admirável poeta mineiro, Nilo Aparecida Pinto, evoca o **Milagre das Rosas**, para explicar a ressurreição de Maria:

"... e em seu lugar, a florescer, radiosas,
Viu que Maria, para o Céu subindo,
Deixara a campa a transbordar de [rosas!..."

Berilo Neves, mais conhecido como delicioso cronista, não se furtou também em dedicar um sonêto à Maria:

"Essa que as leis universais se exime,
E dos erros de Adão não se ressente;
Que os pecados afasta, e afasta o crime,
E transforma em sorriso a dor ardente;

Essa, que o Bem resume, a Luz exprime,
E alegra o coração de tôda a gente,
E a Virgem, Mãe de Deus, mulher [sublime,

Que a Divina Justiça faz clemente".

Uma das mais belas poesias já escritas em língua portuguêsa sôbre a Mãe de Deus, é da autoria do paranaense Emílio de Meneses. O poema chama-se **Os três olhares de Maria** e dividem-se em três sonêtos: I) **A Anunciação**; II) **A Paixão** e III) **A Ascensão**. Êste último, tem o seguinte e maravilhoso desfêcho:

"É assim que a Virgem-Mãe, entre [preces, murmura,
Vendo, entre nuvens de ouro e rara [pedraria,
A ascensão de Jesus para a infinita [altura!...

Que era o filho de Deus, tudo lhe ali [dizia...
E em seus olhos brilhava a suprema [ventura!...
Era o terceiro olhar dos olhos de [Maria!..."

Coube a outro notável poeta mineiro, Belmiro Braga, louvar da maneira mais singela possível a Mãe de Cristo. Em seu sonêto **Ave Maria**, êle evoca a sua inexcedível Musa, desde o romper da aurora até o crepúsculo:

"O sol descamba no Ocidente,
num rubro leito de agonia,
e o sino plange, tristemente:
Ave, Maria! Ave, Maria!

E, quando a noite, enfim, seu manto
a ornar de estrêlas principia,
morre do sino ao longe o canto:
Ave, Maria! Ava, Maria!"

Um dos mais sensíveis poetas do Brasil de hoje (literàriamente falando) é Salomão Jorge, assim termina o sonêto **A Nossa Senhora**:

"Mas Tu és minha Mãe, tanto mais na [desgraça:
Atira sôbre mim teu manto esplendoroso,
Filho pródigo volto ao lar de tua graça".

Dos nossos mais puros versejadores, Da Costa e Silva, atinge momentos de sublime misticismo, ao louvar a Virgem Maria no mês de maio:

"Nossa Senhora, és tu! Por onde fores,
Maio saudar-te-á, pelos caminhos,
Nos noivados das plantas e dos ninhos,
Nos idílios das brisas e das flôres."

Ao referir-se ao Mistério da Santíssima Trindade, o paulista Batista Cepelos, grande nome da poesia brasileira, assim se exprime:

"Glória à Virgem das virgens, que à [Trindade
Sua beleza imarcessível trouxe,
E, tôda misticismo e suavidade,
Torna o mistério sugestivo e doce..."

Rondon trabalha contra a candidatura própria entre os rebeldes da ARENA carioca

A semana findou, no Rio, com a mais recente novidade, em relação com a sucessão carioca. Afirma-se que entre os chamados rebeldes da ARENA não deixou de causar impressão a firmeza manifestada pelo sr. Rondon Pacheco, no sentido de que não fôsse apresentado candidato próprio, do partido, que não tendo maioria na Assembléia só poderia aspirar uma solução que resultasse em desrespeito às regras do jôgo.

Sabe-se que o sr. Rondon Pacheco manifestou aos rebeldes cariocas esta maneira de encarar a questão, como pensamento não só da direção nacional da ARENA, mas também como reflexo da opinião do general Médici. Em seus encontros, o sr. Rondon Pacheco, embora sem abandonar o estilo mineiro de expor questões, não deixa dúvidas aos bons e maus entendedores, no sentido de que a apresentação de candidato próprio será interpretada como gesto contrário ao desejo da direção nacional do partido.

Ontem à tarde, entretanto, nos arraiais da ARENA carioca não houve feriado de fim de semana, pois continuaram as articulações.

ARCA DE NOÉ

José Inácio

Com o pomposo deslocamento de personalidades e representantes da imprensa para a zona das sêcas, vem à tona aspectos singulares da vida nordestina, em cruas manifestações de miséria. A sêca está demonstrando que a simples implantação de indústrias na região dos flagelados não resolve o problema do pauperismo, que depende, antes de tudo, da realização de uma reforma agrária, feita no terreno e não na carta, realizada na terra e não no papel em que se lavram decretos.

Mazelas antes ocultas passam a ser vistas por muitos. Amazonenses, goianos, paulistas e gaúchos tomam conhecimentos de um mundão de coisas estranhas, algumas revelando a comicidade sempre existente na vida, mesmo em situações trágicas. No município de Piancó, na Paraíba, surgiu, no quadro geral dos flagelados, uma elite de pessoas atingidas por sofrimentos de tipo dantesco. O prefeito Gomes de Sá (cujo nome, lembrando a bacalhoada portuguêsa, representa chocante contraste no ambiente de fome), selecionou um grupo de 3.008 arquiflagelados, viventes de estômagos vazios, como os demais e que no entanto sofrem uma carga especial de provação: são cegos, aleijados ou órfãos em abandono.

No Vale do Pajeú, célebre pelo fabrico de excelentes punhais e facas de ponta, o honrado comércio de algumas cidades e vilas imediatamente passou a cobrar preços exorbitantes pela comida que vende aos flagelados, aos quais a SUDENE paga diárias de dois cruzeiros.

Acossados pela injustiça humana, os nordestinos também sofrem os efeitos de atrocidades da própria natureza. Em Sergipe, um prefeito que tem nome de produto farmacêutico (Devenol) revelou que a água dos minadouros está ficando cada vez mais salgada. A mãe-natureza leva aos lábios dos filhos nordestinos o cálice da amargura, em forma de caco de côco. Como se não bastassem, para afligi-los, a incapacidade e a falta de seriedade de gerações e gerações de estadistas e administradores capengas!

PROBLEMAS SOCIAIS E ECONÔMICOS

H. Figueira de Melo

Aposentadoria móvel

Tomando conhecimento do tópico inserto nesta seção, sob o título — Aposentadoria Móvel — em que sugeríamos fôsse restaurado o benefício, em favor dos inativos e pensionistas da previdência, o sr. Luizant Mata Roma, presidente do Sindicato dos Empregados no Comércio da GB, nos encaminhou a carta abaixo, em que não apenas comenta o assunto, como sugere inovações para a sua aplicação.

"É ponto pacífico na nossa legislação previdenciária que os benefícios concedidos aos segurados e seus dependentes, recebam, periòdicamente, majorações ou reajustes para que não fiquem confinados aos valôres iniciais, eis que se deterioram com a desvalorização do meio circulante, malgrado os esforços governamentais para anular tal fenômeno, próprio, por certo, dos países em fase deflacionária.

Sòmente o fato de se processarem ciclicamente estas majorações, assinala a necessidade de se recompor o valor inicial do benefício gerado pelos direitos adquiridos pelo segurado e seus dependentes, permitindo que a previdência social funcione em nosso país como MANTENEDORA DO PODER AQUISITIVO, a fim de que esta atualização de valôres seja tão aproximada, quanto possível, ao PODER DE CONSUMO, decretado do início do benefício.

Luta homérica foi travada para corrigir a deformação dos valôres entre os anos de 1950 a 1960, quando então, após ingentes esforços dos interessados, foi sancionada pelo Poder Executivo a Lei 3.593, de 27 de julho de 1959, mais conhecida como LEI MÓVEL, para corrigenda dos benefícios de DOIS EM DOIS ANOS.

Todavia, a partir de abril de 1964, tangidos pelo movimento depurador e saneador de 31 de março do mesmo ano, inovou-se no Decreto 60.501, de 14 de março de 1967, a sistemática dos benefícios sempre que se modificassem os índices do salário-mínimo (artigo 107 e seguintes).

Ao início parecia que a inovação viria atender às distorsões registradas, mas, evidentemente, logo após constatou-se que os reajustes não atendem, de fato, ao interêsse dos inativos e pensionistas e demais portadores de benefícios, motivo por que para corrigir essa anômala situação em que se debatem tantos sofredores, que não podem, por certo, sobreviver com dignidade, diante do crescente aumento do custo de vida, preciso sugerir que se introduzam nos capítulos da lei da previdência, que cogitam dos reajustes dos benefícios em manutenção, os seguintes itens ou parágrafos:

I — O reajustamento será considerado, a partir da data em que entrar em vigor o nôvo salário-mínimo, observada a mesma equivalência entre o valor atual e aquêle resultante da aposentadoria, de modo a garantir ao segurado o mesmo nível em número de salários e frações, da concessão inicial.

II — Nenhum benefício concedido pela previdência, antes ou depois da vigência da Lei Orgânica da Previdência Social, poderá ser inferior ao salário-mínimo vigente na localidade em que residir ou viver o interessado.

Certo de haver atendido ao pedido do eminente jornalista, subscrevo-me cordialmente, com o meu mais estreito abraço,

Luizant Mata Roma
Presidente

FINANCEIRA AUMENTOU SEU CAPITAL E SÓ FAZ CRÉDITO DIRETO

Em assembléia que acaba de realizar, a Fininvest S. A. filiada a ADECIF e que concentra suas atividades na Guanabara, aumentou seu capital de Cr$ 3 milhões para Cr$ 4,1 milhões, mediante bonificação aos seus acionistas de uma ação nova por três antigas.

Umas das pioneiras do crédito direto ao consumidor, a referida financeira já atingiu a percentagem de 97,5% das suas aplicações nesse setor e, agora, inova em matéria de crédito diretíssimo para os clientes de lojas de eletrodomésticos, móveis e outros pequenos bens de consumo duráveis. Acreditam seus dirigentes que as financeiras vão substituir os serviços de crediário e cobrança das lojas comerciais.

PRESIDENTE DA DUCAL FALARÁ NA AJEF

O sr. José Cândido Moreira de Sousa, nôvo presidente do Grupo Ducal, concederá entrevista coletiva aos membros da Associação dos Jornalistas de Economia e Finanças (AJEF), na próxima têrça-feira, às 12h30min, no Clube da ADECIF.

NOTICIÁRIO SINDICAL

Operadores cinematográficos não obtiveram o seu acôrdo

Apesar dos esforços dispendidos em busca de um acôrdo amistoso, não lograram êxito os entendimentos mantidos entre o Sindicato dos Operadores Cinematográficos do Estado da Guanabara com o Sindicato das Emprêsas Exibidoras Cinematográficas do Rio de Janeiro, segundo afirmou à nossa reportagem o sr. Raimundo Filar de Sousa, presidente da primeira entidade citada.

O malôgro das negociações é atribuído ao grupo Severiano Ribeiro, que recusou a fórmula conciliatória, após acertado os têrmos do contrato coletivo.

MAIS CINCO POR-CENTO

A diretoria do Sindicato das Emprêsas Exibidoras Cinematográficas prometera que seria concedido um aumento aos operadores, à base do índice indicado pelo Departamento Nacional de Salário, acrescido de mais 5%. O acréscimo seria concedido a título de produtividade.

Recorda-se que o Govêrno considera plenamente recomendável a concessão de aumentos acima dos índices oficiais, desde que concedidos a título de produtividade setorial ou por outro motivo qualquer e que as despêsas decorrentes do acréscimo não sejam computadas nos custos operacionais. Desta forma, o acôrdo vislumbrado pelos operadores cinematográficos encontraria pleno apoio legal e do próprio Poder Executivo.

De outro lado, tais acréscimos podem se revestir da forma de participação nos lucros das emprêsas, direito assegurado pela Constituição Federal, não pôsto em prática, todavia, por falta de regulamentação.

DISSÍDIO

Em nota distribuída à imprensa, o sr. Raimundo Filar de Sousa lamenta a atitude do sr. Severiano Ribeiro e especialmente o fato de as decisões do Sindicato das Emprêsas Exibidoras Cinematográficas estarem condicionadas à vontade do mencionado grupo.

Informa o mesmo documento que, face ao impasse criado, será solicitado à presidência do Tribunal Regional do Trabalho o prosseguimento do dissídio coletivo já ajuizado. Os operadores querem o aumento salarial, além de várias outras vantagens, que serão defendidos, agora, junto ao Tribunal, já que falharam os intentos conciliatórios.

Bancários

A partir de amanhã estarão deslocando-se para Araxá, em Minas Gerais, os delegados ao Congresso Nacional de Bancários e Securitários, que será realizado nos dias 10 a 13 do corrente, pela Confederação Nacional dos Trabalhadores, em Emprêsas de Crédito. Diretores da CONTEC também viajarão, com antecedência, a fim de tomarem as últimas medidas para a instalação solene do conclave no dia 10.

Jornalistas

A diretoria do sindicato dos Jornalistas Profissionais comunica aos interessados que já entregou mais de vinte carros, por intermédio do Consórcio Wolks para Jornalistas. Adianta que, no primeiro grupo, houve algumas desistências, podendo ser preenchidas por novos consorciados, com várias vantagens. A parte dos que se desligam é financiada, em 20 meses, sem juros. A parcela de amortização junto ao Consórcio é de NCr$ 312,00.

Ferroviários

A diretoria do Sindicato dos ferroviários da Leopoldina divulgou circular, na qual externa sua estranheza com divulgação feita pela emprêsa por meio da circular 07/70, de 4 de maio, dando conta de que o chamado Pool Seguro em Grupo). Dizem os dirigentes sindicais que, contràriamente ao afirmado, há numerosas reclamações, além de não ter sido aprovado ainda, pela Superintendência de Seguros Privados aquêle Pool.

Rodoviários

As bases do aumento salarial para os motoristas de transportes coletivos de Niterói serão discutidas, às 15 horas do próximo dia 9, em audiência de conciliação convocada pela Presidência do Tribunal Regional do Trabalho. A classe quer aumento de 40% e férias de trinta dias, além de outras conquistas quinze dias.

Eleições no Círculo S. J. Batista

Realizam-se, hoje, de 9 às 17 horas, as eleições para renovações da diretoria e conselho fiscal do Círculo de Trabalhadores Cristãos São João Batista. Concorrerá chapa única liderada pelo sr. Vitor da Silva. A Federação de Trabalhadores Cristãos da Guanabara, órgão máximo do circulismo neste estado, estará representada na direção dos trabalhos de votação e apuração, pelo sr. José Soares Filho um dos seus diretores.

Securitários

Já está em pleno vigor o aumento de 27% assegurado, por meio de acôrdo, para os securitários de Niterói. O Tribunal Regional do Trabalho aprovou os têrmos do contrato, tornando-o, assim, exeqüível. Augumas emprêsas já vêm pagando o reajuste, desde janeiro dêste ano.

Moageiros vão eleger

Serão realizadas no dia 4 de agôsto vindouro, no Sindicato dos Trabalhadores nas Indústrias do Trigo, Milho, Mandioca, Massas Alimentícias, biscoitos e Ração Balanceada do Estado da Guanabara, eleições para três suplentes de diretori, estando aberto o prazo a inscrição de candidatos, por

Cotrim proíbe tobogã no Atêrro do Flamengo

Até o momento, sòmente os dois aparelhos de diversão conhecidos como Tobogã, já licenciados na Lagoa Rodrigues de Freitas e São Conrado, continuaram a funcionar a título precário, pois o secretário de Justiça, professor Cotrim Neto, invocando uma série de razões, vetou o pedido de instalação de um outro aparelho, a ser montado no Parque do Atêrro do Flamengo, de propriedade do senhor Luís Carlos Xavier Bravo.

Além dos problemas de trânsito que aquela instalação iria criar, o sr. Cotrim Neto procurou nas suas alegações, preservar e ajardinamento e o patrimônio paisagístico do local, que seria sèriamente danificado, em face da enorme multidão que está se interessando pela recente diversão chegada até a Guanabara.

Abrigo Santa Luzia
Rua Parintins, 191 — Jacarepagua
Para pessoas idosas do sexo feminino
Dispõe de algumas vagas em quartos.
Orientação médica e administrativa
com longa prática.

Aprenda RÁDIO E TELEVISÃO
na maior escola em Laboratório. Desde 1939, possibilitando a grande número de pessoas uma profissão altamente rendosa.
GANHE MAIS!
ELECTRA
AULAS PRÁTICAS - MATRÍCULAS ABERTAS
CENTRO: Av. Rio Branco, 37 - 2.º and. - 229-6404
MEIER: Rua Dias da Cruz, 69 - 3.º - 223-3133
PENHA: Rua Plínio de Oliveira, 13 - 1.º andar

CLASSIFICADOS

tôdas as categorias profissionais
são leitores da luta democrática,

demonstrando - comprovando
assegurando que

NÃO É "UMA EXPERIENCIA" ANUNCIAR NA LUTA DEMOCRÁTICA!

IMÓVEIS

Aluga, compra e vende

CASCADURA — Casas sem entrada NCr$ 86,00 mensais até receber as chaves, passando a pagar prest. no valor do aluguel. já em construção nos bairros de Madureira, Realengo e Maillé 100.00 m2 de área adquirida. Inf. GB Av. Presidente Vargas, 435 21.º Grupo 2.307 ou no Cascadura: Av. Suburbana n.º 10.432, 2.º andar.

REALENGO — Casas na Estação de Realengo, com 1.500 de entrada, 2 quartos, sala, cozinha, banheiro, jardim e quintal. Entrego tôdas muradas, 10 minutos a pé da Estação. Com próprio. Av. Suburbana 10.432, 2.º andar — Cascadura.

VENDE-SE

GELADEIRAS — Liquidação, para entrega das chaves, tempo várias, tôdas geladeiras com a pintura nova a partir de NCr$ 100,00. TELEVISÃO — A partir de NCr$150,00 várias marcas tôdas funcionando nos 5 canais. Rua da Conceição, 140 — sobrado.

TELEVISÃO — Novas a partir de NCr$ 500,00, de 11" 13" 17" e 23" Empire ABC, Philips e outras garantia de fábrica. GELADEIRAS — Novas a partir de NCr$ 495,00 Consul, Gelomatic, Kelvinator Admiral Westinghouse 2 portas NCr$ 850,00 C/garantia de 3 anos entrega no mesmo dia e não paga carreto. VENTILADORES — Fher e Lustrene a partir de NCr$ 68,00. Todos c/garantias de fábrica Rua da Conceição 111, esquina de Marechal Floriano.

CALÇA LEE AMERICANA — Rádio de pilha a partir de 38,00. Sharp, Mitshubishi Crown e outras marcas, perfumarias, caixas de músicas, rádios de automóvel de 1, 2, 3, e 4 faixas, a partir de 90,00. Jogos de calças 7 dias da semana a 8,00. Gravadores de fitas MINI-K-7, Relógios classic e europa, outras novidades nacionais e estrangeiras, tudo a preço de custo ROSE IMPORTADORA. Rua dos Andradas, 29 sobreloja, 205. Galeria do Ed. SEKLAM.

RADIOS DE PILHA — A partir de 36.00. Sharp, Mitshubishi, Crown e outras marcas, perfumarias, caixas de músicas, rádios de automóvel de 1, 2, 3, e 4 faixas, a partir de 90,00. Jogos de calças 7 dias da semana a 8,00. Gravadores de fitas MINI-K-7, Relógios classic e europa, outras novidades nacionais e estrangeiras, tudo a preço de custo ROSE IMPORTADORA. Rua dos Andradas, 29 sobreloja, 205. Galeria do ED. Seklam.

RADIOS DE PILHA — Diversas marcas a preço de banana, relógio Sheiko, máq. fotográfica, gravadores Mini-K-7, temos tôdas as marcas a preço de custo. Tôdas as linhas de sharp o melhor do mundo com seu som espetacular. NEC gravador com som em alta fidelidade; Mitshubishi Memopack, o gravador mais moderno que surgiu na década de 70. Grande vendo e preço totalmente de custo. Largo de São Francisco, 26 sala 322 — Edifício Patriarca.

RÁDIOS DE PILHA
Consertos

Gravadores, Radiovitrolas, Televisores transistorizados: Serviços garantidos e orçamentos grátis: Vendas de capas tôdas as marcas eliminadores de pilha e rádios usados baratos ELETRONICA BUENOS AIRES LTDA. "FILIAL Rua do Catete, 283 sob s/1. Traga êste anúncio e ganhe um egoísta grátis.

ATENÇÃO — Grande liquidação de aparelhos eletrodomésticos: Televisões de tôdas as marcas 21 polegadas a partir de NCr$ 180,00. Também TV portátil de 14, 17 e 19 polegadas. TV 23 polegadas a partir de NCr$ 290,00. Outras modernas e novas, Philco GB e Philips, Radiovitrolas de tôdas as marcas, vários modelos a partir de NCr$ 150,00. Geladeiras várias marcas seminovas a partir de NCr$ 220,00. Ventiladores vários preços liquidificadores, máquinas de costura tôdas as marcas desde NCr$ 180,00. Máquina de lavar, várias marcas a partir de NCr$ 140,00. Máquina de escrever e somar, rádio de mesa, fogões máquina de fazer tricô: vendo barato não perca esta grande oportunidade. Rua do Resende 111 Centro.

COMPRO TUDO — Televisão, geladeira, radiovitrola, dormitórios, camas, mesas de fórmicas, fogão gás de bujão, ventilador e outros. Vou a domicílio. Pago a vista. Tel.: 264-2533 Rua Bela, 262-A — São Cristóvão.

GELADEIRAS E TELEVISORES — Menores Preços da Praça estados de novas, funcionamento perfeito, garantia inicial, entrega na hora inclusive ao Estado do Rio A VOZ DO RIO — Rua dos Inválidos, n.º 36. Centro.

TELEVISÃO — Grande liquidação, temos de tôdas as polegadas e marcas mais de 100 aparelhos A JALETEX liquida a partir de 150 mil, funcionando. Temos vitrolas e mesinhas. Venha nos visitar sem compromisso. Rua dos Inválidos 46 — loja. Tel. 252-0777.

GELADEIRAS — Muita atenção serão liquidadas hoje acima de 100 geladeiras de todos os tipos e marcas desde NCr$ 150,00: Temos Geladeiras — Para pensão Bar tendinha e máquinas de lavar. Rua dos Inválidos, 59 e Rua da Relação 55.

TELEVISÃO — Vendo várias marcas a partir de Cr$ 200,00. Philco, G. E. Philips, Zenith e outras portáteis ou 23 polegadas em perfeito estado de funcionamento. Damos antena e transporte grátis. Venha ver para crer. TEGELAR — Rua Mayrink Veiga, 11 — 7.º andar sala 701. Próximos da Praça Mauá aberto até às 19 horas.

TELEVISÃO — Philco, Semp, G.E. 21" 23". Vendo a partir de Cr$ 200,00 — Rua Tenente Manuel de Alvarenga Ribeiro, n.º 535 — São João de Meriti.

GRANDE liquidação — Tudo por menos da metade do preço, TVs novas e usadas, a partir de 150; geladeira a partir de 150, radiovitrolas stéreo pilha e luz, móvel a partir de 100 grupo estofado a partir de 230, dormitório a partir de 390, ventiladores a partir de 100, cama solteiro 50; cama casal, peças avulsas fogões gás engarrafado de rua 60; grande estoque de TVs e geladores novas, com garantia de 5 anos, a partir de 450, máq. de lavar e costura, a vista ou em 24 meses. Aceitamos a sua peça em troca. Av. Gomes Freire, 547 — Loja.

ATENÇÃO TORCEDOR-Brasileiro veja seu querido selecionado sem ir o México. A Eletrônica Almar lhe proporciona êste prazer por NCr$ 150,00. Adquirindo um Televisor semi-nôvo temos de 14" a 23" das melhores marcas, cinema nos 5 canais. Damos a antena antes da compra. Visite-nos nos seguintes endereços. Rua do Senado, 322 esq. de Av. Mem de Sá ou a Av. Passos, 115 - 6.º andar sala 605 esq. Av. Mal. Floriano. — Centro.

VENDO urgente — Geladeira Frigidaire, 8 pés, 290,00, televisão GE 280,00, fogão com bujão cheio 120,00; máquina de costura Phillipps 120,00; dormitório de casal 350,00, sala de fórmica 270,00; sofá-cama de casa de napa 120,00, armário de cozinha moderno, fórmica, 290,00, mesa fórmica, 120,00, redonda moderna, 170,00, enceradeira moderna, 130,00, radiovitrola moderna, aut. ABC 290,00, máquina de costura Singer de gabinete, ponto de ouro, 320,00. Vendo separado, facilito transporte. R. Bela, 262-A. São Cristóvão — perto da Exposição.

PRECISA-SE

CARPINTEIRO de estrutura de telhado; precisa-se. Tratar à Rua Nascimento Silva, 7 — Ipanema. (A-12.329)

Doadores de sangue

DIARIAMENTE
GRATIFICA-SE BEM
RUA MARIZ E BARROS Nº 775
TEL.: 234-9275

Com. de Ferro e Metais Suburbana Ltda.

COMPRA-SE E VENDE-SE
Ferro - Metais - Materiais de Construção
AV. SUBURBANA, 1.435-A — GB
TEL.: 261-0186 E 230-2318

Clínica Veterinária Vila Isabel

MODERNAMENTE APARELHADA E
COM NOVAS INSTALAÇÕES

PRAÇA BARAO DE DRUMOND 369 (PRAÇA 7)
Tel.: 258-4777 (Clinica)
RAIOS-X — CIRURGIAS — CLINICA GERAL — EXAMES LABORATORIAIS — OXIGENOTERAPIA — INTERNAÇÕES — INFRAVERMELHO —

ULTRAVIOLETA
ATENDIMENTOS DOMICILIARES
ORIENTAÇÃO MEDICA VETERINARIA

DR. WANDERLEY SEVERO DOS SANTOS
HORÁRIO: De segunda a sábado, das 9 às 21 horas
Domingo: das 9 às 19 horas.

PRÉDIO PARA CLÍNICA

Aluga-se um c/ 11 salas. Tratar no local — Rod. Washington Luiz, Km 19, Santa Cruz da Serra, Caxias

Dr. Gentil de Castro

Doenças das crianças
Consultas com hora marcado pelo telefone **257-7271**
Do Patronal do INPS (CRM 8804)

Móveis diretamente da fábrica

Compre um DORMITÓRIO e receba inteiramente GRÁTIS um COLCHÃO DE MOLAS e DOIS TRAVESSEIROS

MOBILIARIA CENTRAL DE VAZ LOBO
Estrada Vicente de Carvalho, 19-A — Vaz Lôbo
Tel.: 229-9110

DORMITÓRIOS

MARFIM c/3 portas c/5 peças	580,00
CAVIÚNA c/3 portas c/4 peças	780,00
CAVIÚNA c/4 portas c/4 peças	880,00
ESTOFADOS ESPUMA, a partir de —	320,00
SALAS FORMIPLAC c/6 peças	340,00

Vendas à vista e a prazo
Entregas imediatas a domicílio

OPORTUNIDADE

A COMPANHIA CERVEJARIA BRAHMA — Filial
Hanseática — precisa de:
ENCANADORES (com conhecimento de indústria)

EXIGE-SE:
Boas referências
Curso primário completo
Quitação do Serviço Militar
Experiência comprovada na Carteira Profissional, mínima de 2 anos
Idade máxima 35 anos.

OFERECE-SE:
Boa remuneração
Refeitório no local de trabalho
Assistência Médico-Hospitalar
Plano de aposentadoria

Apresentarem-se munidos de documentos à Rua José Higino nº 115, no horário de 8 às 17 horas, diàriamente, exceto aos sábados.

OPORTUNIDADE

A COMPANHIA CERVEJARIA BRAHMA — Filial Rio
PRECISA DE:
ELETRICISTAS

EXIGE-SE:
Boa referência
Curso primário completo
Quitação do Serviço Militar
Experiência comprovada na Carteira Profissional, mínima de 2 anos
Idade máxima 35 anos

OFERECE-SE:
Boa remuneração
Refeitório no local de trabalho
Assistência Médico-Hospitalar
Plano de aposentadoria

Apresentar-se munido de documentos à Rua Marquês de Sapucaí número 200, no horário de 8 às 17 horas, diàriamente, exceto aos sábados.

JUIZO DE DIREITO DA VIGÉSIMA PRIMEIRA VARA CIVEL DA CIDADE DO RIO DE JANEIRO, ESTADO DA GUANABARA

EDITAL DE PRAÇA, na forma abaixo, com o prazo de 10 (dez) dias.

O DOUTOR PAULO ROBERTO DE AZEVEDO FREITAS, JUIZ DE DIREITO DA VIGÉSIMA PRIMEIRA VARA CIVEL DA CIDADE DO RIO DE JANEIRO, ESTADO DA GUANABARA,

FAZ SABER

a todos os que o presente Edital virem, ou dêle conhecimento tiverem, com o prazo de 10 (dez) dias, que no dia 26 de junho de 1970, às 15 horas, na Rua D. Manoel n.º 15, Saguão do Palácio da Justiça, pelo porteiro dos auditórios, será levado à público leilão, os bem penhorado à ANTONIO SAULER ALVIM DA COSTA, na Ação Executiva que lhe move BERNARDINO NASCIMENTO FÉLIX, descrito e caracterizado no Laudo de Avaliação que segue:

LAUDO DE FLS. 31

Justiça do Estado da Guanabara. — Juízo de Direito da Vigésima Primeira Vara Cível. — O abaixo-assinado, 15º Avaliador Judicial privativo dêste Juízo, dirigiu-se à Rua Alvaro Macedo n.º 436, em Cordovil, e sendo aí, procedeu à avaliação do bem abaixo descrito, nos têrmos do respeitável mandado junto, extraído dos Autos da Ação Executiva, proposta por BERNARDINO NASCIMENTO FÉLIX contra ANTONIO SAULER ALVIM DA COSTA. — **LAUDO DE AVALIAÇÃO:** Objeto — caminhão: marca: Studbeck: ano de fabricação: 1954. Modêlo Pick-up. Côr: azul. Potência: 6 cilindros Motor: série 03 nº H1720H1. Licença: GB 62-13-06. Observações: encontra-se em serviços finais de reparos na lataria e pintura, em virtude de pequena batida afetando paralamas e porta do lado esquerda. Acha-se em bom estado de conservação. Atribuimos ao caminhão acima descrito, no estado em que se encontra, o valor de NCr$ 2.000.00 (dois mil cruzeiros novos). Rio de Janeiro, 30 de março de 1970. (a.) Antônio Augusto Ribeiro Passos, Titular.

E quem dito bem quiser arrematar, deverá comparecer no dia e hora, e local no início mencionados, sendo dito bem entregue ao arrematante que maior lance oferecer acima da avaliação.

Em virtude do que mandei expedir o presente edital e mais duas cópias de igual teor, que serão afixados no lugar de costume e publicado pela imprensa, para constar e fins de de direito. DADO E PASSADO nesta Cidade do Rio de Janeiro, Estado da Guanabara, aos primeiros dias do mês de junho do ano de mil novecentos e setenta. Eu, Benedicto Climério P. Pereira, Escrevente, datilografei. Eu, João Rêa da Fonseca, Escrivão Interino, o subscrevo.

(a.) PAULO ROBERTO DE A. FREITAS
Juiz de Direito

Confere com o original. Rio, 2-6-70. O escrivão. (PJ - 12.561)

JUIZO DE DIREITO DA DÉCIMA QUINTA VARA CIVEL DA CIDADE DO RIO DE JANEIRO ESTADO DA GUANABARA

EDITAL DE PRAÇA, com o prazo de dez (10) dias, para a venda do bem penhorado na ação Ordinária, que Sanicastro — Louças Sanitárias Castro Sá Ltda., move contra Geraldo Fernandes, na forma que se segue:

O DOUTOR MARIO REBELLO DE MENDONÇA FILHO, JUIZ DE DIREITO DA DÉCIMA QUINTA VARA CIVEL DA CIDADE DO RIO DE JANEIRO — ESTADO DA GUANABARA.

FAZ SABER, que no dia 8 de junho de 1970, às 15 horas, no saguão do Palácio da Justiça, à Rua Dom Manoel, 29 o porteiro dos auditórios submeterá a público pregão de venda a quem maior lance oferecer acima da avaliação, os bens penhorados na ação Ordinária em que é autor Sanicastro — Louças Sanitárias Castro Sá Ltda., e réu Geraldo Fernandes bens êstes constantes do laudo de avaliação adiante transcritos: — — — — **Laudo de fls. 51:** — LAUDO DE AVALIAÇÃO: — DIREITO ao uso e gôzo do aparêlho telefônico n.º 249-2648, de propriedade da Cia. Telefônica Brasileira, instalado no endereço sito à Rua Aristides Caire, 286, apto. 101, residência do réu — Cr$ 1.800,00. — Importa a presente avaliação em Cr$ 1.800,00 (hum mil e oitocentos cruzeiros). — — EM VIRTUDE do deferimento, foi expedido o presente edital que será afixado no lugar de costume e publicado pela imprensa na forma da lei. — Dado e passado nesta cidade do Rio de Janeiro, Estado da Guanabara, aos dezoito dias do mês de maio de mil novecentos e setenta. — Eu, Osmar Fernandes Costa, Escrevente auxiliar, datilografei. — E eu, Darcy Augusto Fernandes, Escrivão-substituto, no impedimento ocasional do Escrivão Titular subscrevo.

O JUIZ: Mário Rebello de Mendonça Filho.

Está conforme
O Escrivão Substituto
DARCY AUGUSTO FERNANDES

FINAL DE EDITAL DE PRAÇA, EXTRAIDO DOS AUTOS DA AÇÃO ORDINÁRIA, PROPOSTA POR SANICASTRO — LOUÇAS SANITÁRIAS CASTRO SÁ LTDA., CONTRA GERALDO FERNANDES.

(PJ—12.741)

JUIZO DE DIREITO DA DÉCIMA OITAVA VARA CIVEL DA CIDADE DO RIO DE JANEIRO, ESTADO DA GUANABARA

EDITAL resumido na forma do Provimento n.º 19 da Corregedoria de Justiça, para citação com o prazo de 20 (vinte) dias.

O DOUTOR ASTROGILDO DE FREITAS, JUIZ DE DIREITO DA DÉCIMA OITAVA VARA CÍVEL, DA CIDADE DO RIO DE JANEIRO, ESTADO DA GUANABARA.

FAZ SABER

Aos que êste Edital virem, com o prazo de 20 (vinte) dias, ou dêle tiverem conhecimento e interêsse, que ficam citados MARIA HELENA FREITAS NEVES e seu marido EDESIO MAESSE NEVES; DELMINDA GUIMARÃES DIAS COSTA e seu marido AYL LEMOS DIAS COSTA; ANTÔNIO DE SOUZA FREITAS E SONIA DE SOUZA FREITAS, representados por sua mãe DELMINDA GUIMARÃES DIAS COSTA que estão em lugar incerto e não sabido, para ciência de uma AÇÃO RENOVATÓRIA requerida pelo RESTAURANTES MODERNOS LTDA., com fundamento no Decreto 24.150 de 1934, tudo de conformidade com o Edital publicado na íntegra, no Diário Oficial — Parte III, pág. 8.312 de 2 de junho de 1970, ao qual se reporta o Autor RESTAURANTES MODERNOS LTDA., publicação que fica fazendo parte integrante e complementar do presente. Rio de Janeiro, Estado da Guanabara, 5 de junho de 1970. A Sede do Juízo é à Avenida Erasmo Braga n.º 115. O Escrivão

Florinda C. Patriarca
pelo Escrivão
FLORINDA C. PATRIARCA
(PJ—12.864)

Interrupções de energia para serviços na rêde

Hoje, domingo 7, torna-se necessário interromper o fornecimento de energia elétrica nos logradouros abaixo indicados, a fim de possibilitar a execução de serviços indispensáveis à manutenção e ampliação da rêde distribuidora local:

CENTRO — Na Saúde, entre 7 e 13 horas, Ruas do Livramento e Leôncio de Albuquerque. **Na Gamboa,** entre 7h 30min e 13 horas, Ruas Senador Pompeu, Bento Ribeiro e Barão de São Félix.

ZONA NORTE — No Rio Comprido, entre 7 e 13 horas, Ruas do Bispo, Conselheiro Barros, Sampaio Viana, Aureliano Portugal, Dipisis e Citiso: Avenida Paulo de Frontin: Praça Condêssa Frontin. **Em São Cristóvão,** entre 8h30min e 11 horas, Ruas Pereira Lopes, Lopes Trovão e Prefeito Olímpio de Melo. **Em Benfica,** entre 9 e 10h30min. Ruas Senador Bernardo Monteiro, São Luís Gonzaga, Couto Magalhães, Matuniri e "I".

SUBURBIOS DA CENTRAL — Em Cachambi e Inhaúma, entre 7 e 13 horas, Ruas Cachambi, Capitão Resende, Aristides Caire, Silva Mourão, Meneses Vieira, Tenente França, Aripibui, Antônio Austregésilo e Acari: Avenida Ataóca. **No Rocha,** entre 7 e 12h30min, Ruas Dr. Garnier, Cotia, Ana Guimarães, Baronesa de Uruguaiana, Almirante Ari Parreiras, Ana Néri, do Rocha, Major Suckow, Licínio Cardoso e Aluísio de Azevedo: Praça Natividade Saldanha: Viaduto de Triagem. **Em Cascadura,** entre 6 e 13 horas, Ruas Sidônio Paes, Silva Gomes, Cel. Magalhães, Cândida Bastos, Francisca Vale, Florentina, Tavares Belfort, Araújo, "1", "2", do Sanatório, Santo Sepulcro, Miguel Rangel, João Pereira e Itamarati. **Em Madureira** entre 6 e 13 horas, Ruas Borborema, Chui, Tapajós, Capiranga e Conselheiro Galvão; Avenida Ministro Edgar Romero.

SUBÚRBIO DA LEOPOLDINA — Em Triagem, entre 7 e 11 horas, Ruas Prefeito Olímpio de Melo, Senador Bernardo Monteiro, São Luís Gonzaga e Couto Magalhães: Largo de Benfica: Avenida Suburbana. **Em Bonsucesso,** entre 6 e 13 horas, Ruas Porena, Feliciano de Carvalho, Marques de Oliveira, Sargento Silva Nunes, João Torquato, 24 de Fevereiro, 19 de Outubro, Viúva Ferreira, Costa Mendes, Cardoso de Moraes, Teixeira Ribeiro, Baltimore, Siriema, Professôra Guilhermina, Itambé e "E": Avenidas Teixeira de Castro, Postal, Almirante Frontin e Brasil: Estrada do Engenho da Pedra; Travessa Leonor Mascarenhas.

Um grande pediatra e a infância abandonada

EVANGELHO E VIDA

P. FELICIANO CASTELO BRANCO

A COPA DO MUNDO

DUAS coisas empolgam o povo nesta copa: sentimento de nacionalidade e prazer diante da esperança do prêmio.

O PRIMEIRO é provocado pela emulação na luta. Não se tripudia sôbre a bandeira de outra nação, mas se quer a todo custo a glorificação de nossa própria bandeira. E nacionalismo, é afeto e amor à pátria. Em tudo se deseja isto. Também nos esportes. Êstes são válvulas. A atividade lúdica se presta para educar o senso de emulação, o esfôrço desperta o sabor da competição com vitória ou sem ela. É meio de promoção e desenvolvimento das nações e dos indivíduos.

HÁ EXAGEROS e excessos, como em tudo que é humano e vivo. O equilíbrio é doçura e serenidade, ponto de chegada em tôdas as tensões.

QUANDO se põe "a salvação da Pátria" numa Copa é exagêro. Depois da derrota, exaspera-se o sentimento. As lamúrias nascem dos cérebros sentenciosos, inquisidores. Todos se tornam juízes e críticos, filósofos do futebol. Coloca-se a culpa nos ombros de um só. "Se tivessem seguido tal esquema, não haveria fracasso".

ALGUÉM poderia estranhar esta conversa de futebol numa coluna religiosa. Não sei porque a estranheza. Afinal, tudo o que é são e puro, é amável.

MAS, atrás do futebol há lições a aprender. Tôda nação é criança adolescente ou adulta Sempre se está aprendendo. Há sempre qualquer coisa a revelar. O que se revela no esporte é matéria prima a explorar para o bem integral, para pátrias e homens. Há prêmios e metas a atingir e conquistar. Pena que não se façam empenhos noutras atividades.

QUEM se der ao trabalho de ler um trecho da carta de São Paulo (ICor. 9,24-27) verá que ninguém se ilude quando sabe que é necessário luta, privação, esfôrço e disciplina, para a conquista das coroas que murcham e das que não murcham.

LUTA na favela

Edson Khair

A igreja na favela

A igreja, vive, hoje, talvez, o momento mais sensível de sua história. Com efeito, imobilismo social ou participação? É a grande indagação. Encastelar-se em seus privilégios (segundo os menos avisados) ou sair em socorro daquela imensa massa desvalida sócio-econômicamente, de todo o Mundo, em particular, da América Latina? Apoiar simplesmente a repressão aos anseios de dias melhores para esta gente (ainda segundo os desavisados) ou lutar pela sua promoção nos campos da saúde, da educação e do melhor padrão econômico-financeiro?

A resposta para tôdas estas perguntas, quem nos dá é a ação social da Igreja de Santa Edwiges, de Brás de Pina, sob a orientação espiritual conscientizada e conscientizante do padre José Sains Artola. Uma igreja voltada para o desenvolvimento da comunidade é a grande palavra de ordem do Cristianismo. Assim sendo, o apoio à luta pela urbanização das favelas; alfabetização; aprendizado de profissão; assistência médico-dentária aos pobres, representa a plataforma da ação social da igreja no plano puramente assistencial. No campo da conscientização do homem, a ação social promove orientação social e trabalhista, cursos de formação de líderes; e reuniões de reflexão. Apóia, ainda, referido movimento a criação de associações de moradores, clubes, iniciativas do comércio local, colégios etc. Quem quiser ter uma idéia de tudo isto que acabamos de noticiar, Compareça, hoje, às 13 horas, à feijoada que o padre Artola promove na Irmandade N. S. da Penha (Largo da Penha). Por hoje é só. Todos prestigiando a ação social da igreja.

OUTRO SINAL PARA A BARREIRA DO VASCO — Em companhia de líderes locais, estêve êste colunista, esta semana, na Barreira do Vasco, juntamente com autoridades do DETRAN, providenciando a instalação de sinal luminoso a ser colocado no cruzamento das Ruas Ricardo Machado, Almério de Moura e Praça Carmela Dutra, em frente ao Campo do Vasco. A referida sinalização é vital para a segurança dos moradores daquela comunidade, eis que vários atropelamentos fatais, ali já ocorreram.

QUEIXAS E RECLAMAÇÕES — As queixas e reclamações dos moradores de favelas ou conjuntos residenciais devem ser endereçadas a Edson Khair, LUTA DEMOCRÁTICA, Avenida Rio Branco, 185, sala 201, ou pelo telefone 2 4 2 — 6 7 8 5.

COLUNA DO COMERCIÁRIO

Nova reunião dos comerciários está marcada para o próximo dia 20 de junho, quando será realizada a assembléia-geral, em que será apreciado o relatório e contas da diretoria do exercício de 1969.

★

O diretor do Departamento de Fiscalização da Secretaria de Justiça, sr. Osmar Resende, em reunião no último dia 3, com todos os chefes das circunscrições fiscais das regiões administrativas, sindicato dos comerciários e membros da assessoria trabalhista do Govêrno, para acertar detalhes sôbre o funcionamento do comércio aos sábados, recomendando a máxima severidade para o cumprimento do decreto recém-assinado. Na oportunidade, ficou acertado que as circunscrições fiscais terão viaturas à disposição, e que as penalidades aos infratores serão impostas para que a lei seja fielmente cumprida.

★

Já encontra-se na sede do sindicato dos comerciários, um formulário próprio, a fim de que os comerciantes interessados em prorrogar seu horário de trabalho aos sábados tenham maior facilidade. O formulário tão logo preenchido, deverá ser entregue no próprio sindicato, para que êste, após entendimentos com a emprêsa e seus empregados, elabore o acôrdo coletivo, sem o qual não obterão a competente licença para funcionamento.

★

O presidente do SEC, sr. Luizante Mata Roma, comunica que nenhum comerciário poderá trabalhar sem convenção, esperando que cada um cumpra com seus deveres, pois as autoridades existem para garantir os direitos que a lei estabelece. Assim, nenhum comerciário, sindicalizado ou não, deve aceitar imposições patronais. O sindicato está aparelhado para atender qualquer reclamação nesse sentido. Além da sede social, o SEC instalará nas delegacias, grupos de fiscalização, que funcionarão em colaboração com a fiscalização do Estado, e atenderão as reclamações.

★

Nova sede será adquirida pelo sindicato dos comerciários. Trata-se de um andar no Largo de São Francisco, onde já existe uma pequena delegacia. A nova aquisição fará parte do plano de expansão do SEC.

★

Ainda sôbre a reunião com a fiscalização, na oportunidade o sr. Osmar Resende, diretor daquele departamento, solicitou a ajuda do SEC, principalmente na fiscalização aos domingos, quando inúmeras lojas trabalham. Salientou que o SEC constatando irregularidades, basta comunicar à fiscalização. É interêsse da fiscalização regulamentar de uma vez por tôdas com o abuso que vinha sendo freqüentemente feito por maus empregadores.

Parto sem dor no Hospital da Aeronáutica

Na próxima quarta-feira será iniciado no Hospital Central da Aeronáutica, o Terceiro Curso de Preparação para o Parto, ministrado pelo ginecologista major-médico Hélio Duarte Feliciano. As aulas constarão de Movimentação, Fundamentos e Reflexos em Geral, Teorias Antigas Sôbre Reflexos e Anatomia Sucinta do Sistema Nervoso, e serão apresentadas no auditório do HC Aer., com exibição de gráficos e *slides*, no horário de 9 às 11 horas para as gestante interessadas, parentes ou não de militares.

O diretor do hospital, brigadeiro-médico Antônio Bertino Filho, falando à reportagem, frisou que as aulas são inteiramente gratuitas e, tôda e qualquer gestante que desejar matricular-se poderá dirigir-se ao Hospital Central da Aeronáutica, à Rua Barão de Itapagipe (Serviço de Relações-Públicas), a partir de amanhã, de 9 às 12 horas.

Documentos encontrados

Foi encontrado na noite de sexta-feira, em frente à nossa redação, os documentos pertencentes a Rui Gomes de Carvalho. São cinco carteirinhas plastificadas com as seguintes características:

Carteira de identidade do Instituto Félix Pacheco, carteira de sócio contribuinte do Gás Atlético Clube, carteira do sindicato dos trabalhadores nas indústrias de energia elétrica, carteira do Ministério da Saúde, e carteira do curso ADN pré-médico.

Poderá vir procurar seus documentos na redação da LUTA DEMOCRÁTICA, à Av. Presidente Vargas, 1988—A, com o sr. Darci Tecídio.

Clube Tenentes do Diabo

ASSEMBLÉIA-GERAL ORDINÁRIA

De ordem do sr. presidente, convoco os senhores associados a se reunirem em nossa sede em sessão ordinária, em primeira convocação às 20 horas e 30 minutos e em segunda, às 21 horas, do dia 8 do mês em curso, para eleição da metade dos membros transitórios do Conselho Deliberativo para o biênio 1970-1971.

Rio de Janeiro, 3 de junho de 1970. — Carlos da Mota Coelho, secretário.

SOCIAIS

Décio Dantas

ANIVERSÁRIOS

Comemora, na data de hoje, mais um aniversário a srta. Cândida Sueli Moreira de Castro, filha do casal Lício-Valéria de Sousa Castro.

Transcorre, hoje, mais uma data natalícia da srta. Maria Emília Teixeira Alves, filha do casal Renato-Estela Rodrigues Alves.

Aniversaria, hoje, a jovem Ana Cristina Vieira do Nascimento, filha do casal Everaldo-Berenice Moreira do Nascimento.

Está completando, hoje, 14 anos de proveitosa existência a menina-môça Joselita Correia de Andrade, filha do casal Paulo-Ondina Soares de Andrade.

Faz anos, hoje, o menor Aristeu Duarte de Sousa Campos, filho do distinto casal Maurício-Solange Rodrigues de Sousa Campos.

NASCIMENTOS

O casal Nilton-Helena Vieira Sampaio anuncia o nascimento de sua filha Célia Regina.

O casal Marcelo-Leontina Carvalho de Araújo participa o nascimento de seu filho José Augusto.

HOMENAGENS

Marquinho, craque vice-campeão mundial, será homenageado pelo Fluminense, amanhã, segunda-feira, às 20h30min quando do jantar programado pela diretoria tricolor, no salão nobre, estando presentes as mais destacadas figuras do desporto da cidade. Na mesma ocasião, a diretoria do clube da Rua Álvaro Chaves, homenageará Nóli Coutinho pelo seu jubileu de prata no basquete. Note-se que Nóli foi o jornalista oficial da delegação brasileira que, brilhantemente na Iugoslávia conquistou o vice-campeonato mundial de basquete.

PENSAMENTOS

Da traqueza à traição não dista um passo.

(La Fontaine)

Doutor Gentil de Castro fala à LUTA sôbre o gravíssimo problema

Entre os estudiosos de assuntos sociais vem sendo observado o agravamento da situação da chamada infância abandonada. O abandono, no caso, é conseqüência das crescentes dificuldades econômicas, nos lares pobres, ou nos lamentáveis, ajuntamentos de pessoas, que não podemos denominar de lares.

Por maiores que sejam os empenhos manifestados através das declarações de certo tipo, o fato que entra pelos olhos é desalentador. Nenhum artifício é capaz de ocultar o aumento do número de menores perambulando pelas ruas, pedindo dinheiro e assim se iniciando na carreira do crime.

UM DEPOIMENTO

A êsse respeito procuramos ouvir o dr. Gentil de Castro, pediatra de renome e extraordinária figura humana.

Inicialmente, o dr. Gentil de Castro confirmou nossa observação. Também considera que é crescente o número de crianças famintas e abandonadas, em todo o Brasil. E explica:

— A assistência dos pais necessitados não passa do carinho. Mas isso, evidentemente, não basta para matar a fome das crianças, às quais tudo falta. Faltam-lhts alimentos, remédios, educação. Torna-se necessário, visando o futuro do Brasil, por parte das autoridades, um auxílio maior e mais efetivo à infância. A mortalidade infantil não se combate, apenas, com certo número de creches, hospitais e maternidades. O principal é a ajuda indireta, pelo amparo à família, a elevação do nível econômico e de instrução dos pais, de higiene e cuidado familiar, com vistas aos filhos.

A renda *per capita* é baixa, o que lança muitos lares em extrema pobreza ou em estado de dissolução. Os serviços públicos são falhos. Em muitos casos há completa ausência de água, higiene, esgôto, combate ao desemprêgo, ignorância, tudo contribuindo para a mortalidade infantil tm alto grau e para a situação da infância, quanto à saúde.

INVESTIMENTO LUCRATIVO

Devem os govêrnos usar uma política mesquinha, no que se refere aos gastos com a assistência infantil? O dr. Gentil de Castro acha que não e explica porque:

— A recuperação de milhares de crianças analfabetas, enfêrmas e famintas, constitui para o govêrno um investimento de grandes lucros. Recuperadas, elas irão concorrer com seu trabalho para o progresso e riqueza do País. E ao mesmo tempo, com êsse tipo de investimento, quanta dor poderíamos evitar?

Segundo o dr. Gentil de Castro, não devemos medir despesas na assistência à infância abandonada

Em conclusão, o dr. Gentil de Castro afirmou esperar que o govêrno venha a dar ao assunto uma atenção mais acurada

Exército enaltece equipe do Hospital Getúlio Vargas

O coronel Tarcísio Monteiro Sampaio, comandante do Batalhão Itororó, sediado em Lorena, endereçou ofício ao secretário Monteiro Marinho, da Saúde, agradecendo a prestimosidade e a atenção dispensadas pela equipe médica do Hospital Getúlio Vargas, por ocasião do atendimento ao soldado Elizeu Fabiano, ferido num acidente ocorrido nas proximidades do quilômetro zero da Via Dutra, dia 18 de abril último.

O comandante daquela unidade, após citar nominalmente os médicos Odemar de Almeida Franco, diretor do hospital, Rachid Nader, João Cardoso de Castro, Manuel Almir Barcelos, José Luís de Castro, José Pinheiro Guimarães, Valdir Mota, Álvaro Nobre Siqueira e Eugênio Müller, externou seu agradecimento a todos aquêles que colaboraram na recuperação de Elizeu, durante os 21 dias em que estêve internado.

E finalizou o coronel Tarcíso Sampaio: "Poderia ser êste mais um fato na vida quotidiana da cidade, no atendimento dos inúmeros casos que ocorrem no Hospital Getúlio Vargas, porém, do Justiça, não poderia êste Comando deixar de ressaltar o cuidado com que se houveram, no referido hospital, na preservação da vida do soldado.

Elizeu Fabiano, tudo fazendo para que o mesmo sobrevivesse o que, graças à competência, atenção e dedicação de todos os que compõem o corpo daquela casa, foi atingido ao fim colimado.

CONSULTA POPULAR

OLHOS — OUVIDOS — NARIZ E GARGANTA

DR. FORTUNATO

Óculos — Defeitos da Visão — Surdez — Zoada — Tosse — Rouquidão — Sinusite — Má Respiração — Catarro — Amígdalas.

Rua dos Andradas, 29 — 8.º andar — sala 803 — Das 13 às 18 horas — Telefones: 243-1444 e 245-8552.

Depois do vice

Após a sensacional conquista do vice-campeonato mundial de basquetebol, a seleção brasileira exibiu-se em Atenas, na Grécia, e os craques nacionais aproveitaram para visitar as belezas da capital do berço da civilização e da cultura. O flagrante mostra nosso companheiro Nóli Coutinho que fêz a cobertura do campeonato mundial para a LUTA DEMOCRÁTICA e que foi o jornalista oficial da delegação brasileira, na praça principal, em frente ao Parlamento grego, ao lado dos craques Zé Olaio, Marquinho e Hélio Rubens.

CLÍNICA ESPECIALIZADA EM CORAÇÃO E APARELHO DIGESTIVO PARA O POVO EM GERAL

DR. AUGUSTO ALBUQUERQUE

Av. Rio Branco, 185 — 12º andar — S/1224

Tel.: 252-5442, de 9 às 11 e de 14 às 18 horas

CRM 80

Hipnose — Electrossono

Psicoterapia Dinâmica

Nos componentes emocionais das Doenças Sexuais — Digestivas — Circulatórias — Respiratórias — Cutâneas — Articulares — como:

ANGOSTIAS — DEPRESSÃO — MEDO — AGRESSIVIDADE

DR. ANTÔNIO MONTERA

CRM 90

Rua Santa Clara, 70 — 2.º andar (esquina de Avenida Copacabana) — Tel.: 257-3253 — Diàriamente com hora marcada

Horário: De 8 às 20h

Queixas e reclamações

O Moita

A localidade fluminense de Edson Passos, pertencente ao 5.º Distrito de Nova Iguaçu, apela ao interventor Rui Queirós, no sentido de que êste tome alguma providência no que se refere ao abastecimento de água naquela localidade.

Um grupo de moradores de Edson Passos, falando a êste colunista, disse que já enviou abaixo assinado ao interventor, no qual explicava as condições do abastecimento de água daquele local. Mas até agora as autoridades municipais não tomaram nenhuma providência. Assim, sendo os moradores de Edson Passos fazem por nosso intermédio um apêlo a fim de que a interventoria de Nova Iguaçu solucione êste problema que de há muito tempo vem afligindo aquelas criaturas.

A CEDAG continua informando que o abastecimento de água na cidade está se processando normalmente. Mas, segundo vários telefonemas para êste colunista, a falta de água no centro da cidade continua e ao que parece não vai se normalizar tão cedo, pois a CEDAG diz que já tomou as providências, e a água não aparece.

As ruas atingidas pela seca ficam situadas bem no centro da cidade e as mais prejudicadas são: Henrique Valadares, Ubaldino do Amaral, Inválidos, Mem de Sá e adjacências. Devido ao grande número de telefonemas e a presença de várias pessoas que vieram nos procurar a fim de que seja tomada uma providência, fica aqui o apêlo à CEDAG, para que esta cuide com mais carinho dêste problema no centro da cidade.

Atenção Leitores!

Qualquer queixa ou reclamação deve ser endereçada à coluna Queixas e Reclamações: LUTA DEMOCRÁTICA, Avenida Presidente Vargas, 1988-A ou pelo telefone 223-1451.

Coluna do estivador

Válter Pereira Mila

PAGAMENTO: VIÚVAS E APOSENTADOS

O Departamento de Assistência Social, dêste sindicato, através do seu diretor, sr. Álvaro de Sousa Martins Filho, comunica aos senhores aposentados e as viúvas enquadrados na regulamentação do benefício social desta entidade, que o ABONO SEMESTRAL será pago a partir do dia 23 do corrente mês, na sede dêste órgão de classe, nos dias úteis, no horário do expediente.

Esclarece o diretor social que, no ato do pagamento será exigido a apresentação da carteira rosa fornecida por aquêle departamento social.

ASSEMBLÉIA DE APOSENTADO

Realizar-se-á, neste mês, na sede social desta entidade, assembléia geral ordinária dos estivadores aposentados. Serão abordados na referida assembléia, assuntos de interêsses dos inativos.

ASSEMBLÉIA-GERAL DA ATIVA

Realizar-se-á, no dia 9 do corrente mês, na sede social desta entidade, assembléia-geral. O sr. José Maria de Lima, presidente dêste sindicato, na assembléia, irá informar a data do pagamento do 13.º salário e outros expedientes da diretoria.

DIRETORIA DE PORTOS E COSTAS - ENSINO PROFISSIONAL MARITIMO

Comunicamos aos senhores associados que se inscreveram no Curso de Especialização de Estivador que deverão apresentar-se na Diretoria de Portos e Costas — Ensino Profissional Marítimo — M M., à Rua da Quitanda n.º 109 — Cobertura (Praça Mauá).

Esclarecemos que o atendimento dos candidatos será nos dias úteis o seguinte horário: — 9 às 12 horas e das 14 às 17 horas.

Informamos aos associados inscritos nesta secretaria que deverão se apresentar munidos de carteira de identidade do Félix Pacheco e 1 (um) retrato 3x4, de frente que serão exigidos no ato da identificação na Diretoria de Portos e Costas, no endereço acima.

Lembramos, outrossim, que o prazo da apresentação será encerrado no dia 10 do corrente mês.

DEU UM CALABÔCA NA SOGRA

Mostrou a ela e a todo mundo que não era papo furado. Que pensou no futuro da família. Mostrou que podia ser proprietário no negócio da onda: Vila Alzira! Todo mundo ficou com inveja. Vila Alzira tem Clube, 2 piscinas, campos de futebol. Fica pertinho de Campo Grande. Muita condução. Muito comércio. Escolas. Lugar de futuro! A sogra agora não diz mais nada. Está lampeira de um lado pro outro da casa. Ela já sabe o genro que tem. Ela, em vez de dar ordens, agora vive pedindo conselhos. Vila Alzira foi negócio de rei!

VILA ALZIRA

Vila Alzira tem um Clube - Ginásio e quadras de esportes - Duas piscinas. As ruas de Vila Alzira têm iluminação a mercúrio e são pavimentadas. Sua casa em Vila Alzira tem: sala - 2 quartos - banheiro completo já com chuveiro elétrico. Luz ligada. Revestimento de azulejo - cozinha com fogão instalado e gás ligado pela Ultragás. Piso em cerâmica e banca de mármore e área de serviço cimentada - varanda - quintal - casa em centro de terreno murado - fachada revestida - soleiras e peitoris de mármore. Vila Alzira fica bem defronte da Estação de Paciência, na altura do n.º 6.000 da Estrada de Paciência. Fica 7 minutos depois de Campo Grande, pela Central. Fica a 30 minutos da Praia de Sepetiba.

SINAL A COMBINAR (MESMO)

PRESTAÇÕES IGUAIS DE 280,00

(As prestações só aumentam quando aumenta o salário mínimo, uma vez por ano)

AGENTE FINANCEIRO: BANCO DA BAHIA S. A.

FINANCIAMENTO DO BNH

CORRÊA SOBRINHO

EMPREENDIMENTOS E PARTICIPAÇÕES LTDA.

Corretor responsável N. Vasconcelos. CRECI 1801

Telefones: 236-5086, 223-1148, 227-3533

Vantagem de jóquei pode favorecer Capetiens

Caron saiu da turma, deixando para os que o escoltaram mais de perto na última vitória, uma briga equilibrada que terá lugar na areia, amanhã à noite, logo na abertura da reunião.

Capetiens, Guizo, Escoteiro e Pebo, essa a ordem de chegada então, muito juntos os três primeiros, algo distanciado o Pebo, ao nosso ver a esperar outra oportunidade de faturar a posição de honra, já que a decisão não sairá dos outros citados. Capetiens é o concorrente mais visado para as apostas, eis que vem melhorando a cada sempenho e foi quem mais pressionou nos metros finais o ganhador Caron, perdendo na marca de 74 e duas linhas, pista de areia encharcada.

Guizo, então levado com as melhores esperanças sôbre Caron, terminou a meio corpo do segundo colocado, atuando muito abaixo do que produzira contra o Páreo rel Rey, naquela sua sensacional em final de 80" 2/5. Zilmar Guedes está confiante na reabilitação do seu pensionista, muito embora o respeito que lhe mereçam o mesmo Capetiens e Escoteiro, êste o terceiro para Caron, algo prejudicado na metade do percurso. É animal que gosta de brigar e está tinindo, conforme mostrou naquele exercício de 76 e 2 linhas, vindo para perder em menos dois segundos. Sua campanha é traduzida por um segundo para Fenomenal, estreando, seguindo-se a difícil vitória sôbre Potumaio e Pó, mais tarde em fracasso — foi o sexto colocado — na prova onde se afirmou a liderança de Pó, sempre na areia e no tiro de 1.000 metros. Êsse o panorama de possibilidades na carreira inicial de amanhã, prevalecendo com algumas dúvidas a indicação de Capetiens, cuja chance é ligeiramente mais acentuada em razão da raia e pela montaria de Oraci Cardoso, um senhor jóquei nos arremates onde a tocada é o argumento mais importante para a construção da vitória.

PROGRAMA PARA HOJE

1.º PAREO — As 19h30min — 1 300 metros — RECORDE: 79"2 — Farinelli, Orton e Estrilo

1—1 Escoteiro, J. B.Paul.	52	4.º Caron	1200 AP	74"2	R. Silva
2—2 Capetiens, O. Cardoso	56	2.º Caron	1200 AP	74"2	H. Cunha
3—3 Guizo, A. M. Cam...	55	3.º Caron	1200 AP	74"2	Z. D. Guedes
"4 Milo, J. Queiros ...	51	5.º Ninardo	1200 AL	75"	A. Nahid
4—5 Happy Great, G. M.	55	1.º Quetepê	1400 AP	90"3	R. A. Barbosa
6 Pebo, F. Estêves ...	55	5.º Caron	1200 AP	74"2	F. P. Lavor

2.º PAREO — As 20 horas — 1 300 metros — RECORDE: 79"2 — Farinelli, Orton e Estrilo

1—1 Puangá, R. Ribeiro..	55	3.º All-Set	1200 AP	75"3	R. Silva
2—2 Papel Doll, A. M. C.	56	U.º All-Set	1200 AP	75"2	E. Coutinho
3 Capricciosa, J. B. P.	56	1.º Xandoca	1000 AU	63"1	J. S. Silva
3—4 Happy M., G. Men.	55	7.º All-Set	1200 AP	75"3	R. A. Barbosa
5 Portesa, J. Amestely	55	9.º All-Set	1200 AP	75"3	C. Gomez
4—6 Accosta, J. Pinto	55	2.º All-Set	1200 AP	75"3	F. P. Lavor
" Cobra, F. Estêves ..	55	3.º Marilisa	1200 GL	71"1	Idem
" Lamira, J. Brizola..	55	5.º All-Set	1200 AP	75"3	Idem

3.º PAREO — As 20h30min — 1 300 metros — RECORDE: 79"2 — Farinelli, Orton e Estrilo

1—1 Itagiba, J. Santana	58	6.º Balsa	1300 NL	82"	E. de Freitas
2 Pitta, H. Ferreira	57	U.º Caliandra	1300 NL	82"1	F. P. Lavor
3—3 Elvette, O. Cardoso	56	2.º Caliandra	1300 NL	82"1	Z. D. Guedes
4 Umauá, U. Meirelles	55	5.º Caliandra	1300 NL	82"1	A. Nahid
5—5 Alstônia, L. Correia.	58	2.º Pichuri	1300 AL	83"	J. Morgado
6 Astária, R. Ribeiro ...	56	3.º Caliandra	1300 NL	82"1	G. Morgado
6—7 Bública, A. Ricardo ..	56	U.º Caliandra	1300 NL	82"1	J. C. Lima
" Eglanta, C. Valgas...	57	5.º Meu Bem	1000 AU	64"	Idem

4.º PAREO — As 21 horas — 1 200 metros — RECORDE: 72"4 — CABINE

1—1 Induna, G. Valgas ..	55	2.º Ballyane	1300 NP	84"2	R. Carrapito
2 Flora Catita, R. Rocha	56	6.º Inky	1000 NL	62"2	J. Tinoco
2—3 Insana, J. Silva	55	5.º Inky	1000 NL	62"2	S. D'Amore
4 Radiante, C. A. Sousa	56	U.º Queduto	1300 NL	83"	G. Feijó
3—5 Oly Girl, J. Queiros..	55	3.º Ballyane	1300 NP	84"2	F. P. Lavor
6 Austera, F. Estêves..	55	6.º Ballyane	1300 NP	84"2	O. F. Reis
4—7 Urussaba, R. Ribeiro	56	6.º Karajaná	1300 AL	82"3	A. Moranda
8 Anik, J. Reis	56	4.º Rema	1300 GL	78"3	J. A. Limeira
9 La Pavuna, A.M.C.	56	9.º Ballyane	1300 NP	84"2	J. W. Viana

5.º PAREO — As 21h30min — 1 300 metros — RECORDE: 79"2 — Farinelli, Orton e Estrilo

1—1 Hocó, A. Santos	58	2.º Volnela	1600 GL	96"	L. Ferreira
2 Faraina, J. Queirós ..	52	4.º Uxala	1200 NL	74"3	A. Araujo
2—3 Bigarade, J. Pinto .	54	5.º Volnela	1600 GL	80"2	G. Feijó
4 Amsville, L. Correia.	51	3.º Jaldaia	1400 AP	88"3	G. Morgado
3—5 Jarucê, F. Estêves..	57	1.º Ruth K	1300 AP	81"	E. de Freitas
" Jaldeia, D.F.G.	52	1.º Bigarade	1400 AP	88"3	Idem
4—6 Ruth K.O.C.	56	U.º Volnela	1600 GL	96"	M. Mendes
7 Nini Bonito, J. Baff.	52	1.º Malya	1300 NL	81"2	E. Coutinho

6.º PAREO — As 22h05min — 1 300 metros — RECORDE: 79"2 — Farinelli, Orton e Estrilo

1—4 Anthony, F. Estêvão	53	2.º Meu Bem	1000 AU	64"	F. Abreu
" Recorrente, J. Queir.	52	4.º Meu Bem	1000 AU	64"	Arm. Rosa
1 Artisan, S.M.Cruz .	53	12.º Istambul	1300 AL	82"3	Idem
3—3 Forest, D. F. Graça	54	1.º Gostoso	1300 AU	84"2	W. Pioto
4 Anzio, M. Nicievisck	55	8.º Meu Bem	1000 AU	64"	W. T. Souza
5 Naipe, O. F. Silva ..	57	U.º Tanguary	1600 NL	104"2	J. W. Viana
1—6 Tartan, J. Pinto	58	8.º Hanover	1500 AU	97"	M. F. Neves
7 Ponteiro, R. Ribeiro	50	3.º Forest	1300 AU	84"2	C. Morgado
8 Maupassant, J. Sousa	55	U.º Meu Bem	1000 AU	64"	J. J. Tavares
4—9 Batovi, A. Ricardo ..	56	4.º Pichuri	1300 AL	83"	J. C. Lima
10 Aviso Prévio, C. V.	54	2.º Havano	1600 NP	104"2	P. F. Campo
11 Europa, J. Barbosa .	57	5.º Tanguary	1600 NL	104"2	A. Araujo
12 Abismado, J. Garcia..	51	10.º Town	1300 NP	84"	W. Pedersen

7.º PAREO — As 22h35min — 1 300 metros — RECORDE: 79"2 — Farinelli, Orton e Estrilo

1—1 Queen Gemini, J. S.	57	2.º Iandê	1300 AP	82"3	G. L. Ferreira
52 Better-Half, H. Fer.	57	9.º Jaldaia	1200 AP	77"	A. Paim F.º
3 Pretty Queen, D. S.	57	4.º Buliceira	1300 AL	83"2	P. Morgado
3—4 Concertina, J. Pinto.	57	2.º Fevra	1300 AU	83"	J. Morgado
5 Alcalis, F. Maia	57	6.º Buliceira	1300 AL	83"2	M. Sales
6 Betsy, A. M. Camin.	57	8.º Nambrólin	1300 NL	83"2	M. F. Neves
1—7 Mi ika, O. Cardoso..	57	4.º Forense	1000 NL	63"	W. G. Oliveira
9 Beaverdam, J. Baffica	57	2.º Adracne	1000 NP	65"1	R. Silva
8 Floriza, R. Ribeiro ..	53	6.º Fevra	1300 AU	83"	S. D'Amore
4—10 Bonitona, J. Garcia.	57	3.º Inédia	1300 GL	78"2	B. Ribeiro
11 Happy Week End, JBP	57	5.º Fevra	1300 AU	83"	A. P. Silva
12 Adracne, U. Meirelles	57	1.º Floriza	1000 NP	65"1	A. Nahid

8.º PAREO — As 23h05min — 1 300 metros — RECORDE: 79"2 — Farinelli, Orton e Estrilo

					W. T. Souza
1—1 Toro, M. Nicievisck.	57	U.º Capazul	1300 NL	82"	A. Paim F.º
2 Ajáccio, J. Pinto ..	57	4.º Nicron	1200 NP	76"3	Z. D. Guedes
Farman, G. Fagun.	57	3.º Caligula	1500 AP	97"2	S. D'Amore
3—4 Brooklin, J. Silva ..	57	U.º Ministro	1600 NP	103"2	T. R. Gomes
5 Bangazal, D. Santos	57	U.º Nicron	1200 NP	76"3	Idem
" Nafalah, F. Per. F.º	57	2.º Ministro	1600 NP	103"2	A. Nahid
3—6 Blang, G. Almeida..	57	1.º Brazão	1300 AL	83"2	J. J. Tavares
7 Bugre, J. Tinoco	57	5.º Ministro	1600 NP	103"2	R. Carrapito
8 Mahbub-Ali, I. Sousa	57	2.º Nicron	1200 NP	76"3	C. Morgado
4—9 Ke-Tão, D. F. Graça	57	7.º Nicron	1200 NP	76"3	A. Araujo
10 Farangel, A. Machado	57	5.º Capazul	1300 NL	82"	C. Brito
11 Best Of You, U. Meir.	53				

GALOPANDO

Lafaiete

1.º PAREO — São os potros os responsáveis pela abertura da reunião domingueira, pela primeira vez em desdobramento sob a luz dos refletores. Muita fé em Escoteiro, levado pelo handicapeur à condição de número um, mas a tarefa é difícil no confronto com Capetiens e Guizo, fortemente credenciado aquêle, vindo de perder por paleta na vitória de Caron, que chegou em 74 e linhas. Guizo foi o terceiro e em seguida Escoteiro. É carreira equilibrada e na base do palpite, ficamos com Guizo, certos de sua reabilitação em compromisso normal.

2.º PAREO — Ainda mais equilibrada a briga entre as potrancas, vistas com chance igual Puangá, Happy Meditation, Accost, Portesa e ainda o azarão Paper Doll, melhorando a cada corrida e totalmente à vontade no percurso de 1.300 metros, não valendo a derradeira apresentação, quando após a saída o jóquei foi atirado ao solo. Levando em conta o aumento do percurso é provável a vitória de Puangá sôbre Accost, bom tertius a Portesa.

3.º PAREO — Itagiba está de volta em companhia que não assusta, mas é de se admitir uma provável falta de aguerrimento, daí o equilíbrio em confronto com Elvette, sempre chegando por ali sem confirmar com a vitória, Caliandra e ainda Alstônia, nada impossível uma surprêsa por parte de Bública. Em final de análise e sem qualquer destaque, estabelecemos a fórmula Caliandra-Itagiba-Elvette.

4.º PAREO — Induna vai bem no tiro de 1.200 metros, o mesmo podendo ser dito de Urussaba, reaparecendo em turma agradável, ainda perigosas Flora Catita, no momento uma pule alta com chance, e Oly Girl, bem melhor que na anterior. Arriscamos a ponta de Urussaba, lògicamente sob as ameaças mais diretas de Induna e Oly Girl. Confiamos em têrmos de dupla na 14.

5.º PAREO — Nova apresentação de Hocó, agora na areia, pista onde pode perder para Jarucê-Jaldaia, ou para a gaúcha Bigarade, secundante de Jaldaia, ao correr em sua pista preferida. Consideramos que a decisão vai envolver os nomes acima citados, nossa indicação de ponta a dupla do treinador Ernani de Freitas, nada impossível a formação da dobradinha muito embora a nossa escolha em favor da dupla 23.

6.º PAREO — Nova apresentação de Ponteiro, ainda a merecer o maior volume de apostas, embora a necessidade de se cuidar a muito contra Anthony e Forest, vindo de convincentes atuações por ocasião do reaparecimento. Abismado, leve e bem no percurso. Recorrente e Alstônia, a égua com inscrição também na terceira carreira, melhor de chance nessa turma, devem chegar brigando pela vitória. Arriscamos o trio Ponteiro-Anthony-Alstônia.

7.º PAREO — Queen Gemini é sempre um perigo ao reaparecer. Pretty Queen adiantou de forma, idem para Consertina, cuja chance rivaliza com Mikika e Happy Week End, esta em posição muito escondida na carreira, pois merecia figurar como dona de uma chave. É carreira complicada no meio dos bettings, onde vamos aconselhar os nomes de Consertina, Queen Gemini e Happy Week End, ordem muito provável de vingar em sentido inverso.

8.º PAREO — Toró, estreante na base do melhor preparo, Mahbub-Ali, indiscutìvelmente o mais ligeiro no campo, Brooklin e Ajaccio, devem decidir o marcador de honra na prova final de hoje. Na dependência da partida e desde que confirme as suas mais recentes exibições é bem jogado de ponta o ligeiro Mahbub-Ali, inteiramente à vontade no percurso. Muito provável a dupla com Toró, ficando para bom azar o cavalo Ajaccio.

Acumulada de vencedor: Puangá, Jarucê e Ponteiro.

A barbada: Jarucê.

O melhor azar: Mahbub-Ali.

Noturna de amanhã

1.º Páreo — As 20h — 1.200 metros — Cr$ 3.000,00

1—1 Rodosio, P. Rocha ..	57
2 Rockmoy, Não correrá	57
2—3 Peristelo, J. Tinoco..	58
4 Sortilégio, U. Meirelles	56
3—5 Alpino, J. Pinto	57
6 Albatos, J. Queirós .	55
4—7 Apassionato, M. Nic.	56
" Querosene, O. Card.	56
8 Ascot King, Não cor.	56

2.º Páreo — As 20h30min — 1.200 metros — Cr$ 4.000,00

1—1 Ornato, L. Santos ..	57
2 Arpoador, G. Valgas.	57
2—3 Capabul, J. Pinto ..	57
4 Provocador, C. Cord.	57
3—5 Acorilis, J. Silva ..	57
6 Nindienne, U. Meir.	57
4—7 Sarau, J. Queirós ..	57
8 Ebesan, A. Reis ..	57

3.º Páreo — As 21h — 1.300 metros — Cr$ 4.500,00

1—1 Ofiage, O. Cardoso..	58
" Imara, F. Estêves ..	52
2—2 Xogarina, J. Garcia.	56
3 Tarcisa, L. Correia	52
3—4 Happy Fagrance, G.M.	52
5 Endyha, J. Reis	52
4—6 Kopada, C. Valgas ..	52
7 Jaiba, O. F. Silva ..	52
" Jetsa, A. Santos	52

4.º Páreo — As 21h30min — 1.300 metros — Cr$ 3.000,00

1—1 Mifalah, A. Hodecker	57
2 Carvãosinho, L. Sant.	51
2—3 Esterel, F. Estêves ..	51
4 El Tornado, J. Q.	51
3—5 Agaçant, C. Valgas .	57
6 Mandarim, R. Ribeiro	54
4—7 Precursor, O. Card.	54
8 Fair King, J. Reis ..	54
9 Cadenero, A. Reis ..	51

5.º Páreo — As 22h — 1.300 metros — Cr$ 4.500,00

1—1 Lycon, F. Estêves ...	52
2 Xodó, C. R. Carval.	52
2—3 Quinquet, J. Santana	56
4 Bufo, J. Queirós	52
3—5 Claridge, Não correrá	52
6 B'são, J. Portilho	52
4—7 Happy Exieding, G.M.	52
8 ElGuitarrero, J.F.P.	52

6.º Páreo — As 22h30min — 1.300 metros — Cr$ 3.000,00

1—1 Casino, J. Pedro F.	57
2 Macao, R. Ribeiro..	58
3 La Piedad, M. Alves.	54
2—4 Ascot King, G. Al.	58
5 Plucky Peter, J. Sant.	54
6 Hama, J. Queirós ..	49
7 Insensatez, A. M. C.	56
3—8 Itabirito, J. Pinto ..	57
" Baden, U. Meireles ..	55
9 Réplica, B. Machado	53
10 Squalo, C. A. Sousa	54
4—11 Seven to Seven, G.A.	58
12 Genaro, P. Rocha *	51
13 Don Ciro, A. Ricardo	58
" Tarolto, O. F. Silva .	51

7.º Páreo — As 23h05min — 1.600 metros — Cr$ 2.500,00 (BETTING)

1—1 Hanover, R. Ribeiro.	56
2 Rei David, J. Amest.	55
3 Jocker, A. Reis ..	54
2—4 Luck, C. Valgas ..	58
5 Zé Boneco, C.R.C.	58
6 Bebeto, H. Ferreira	54
3—7 Guadalquivir, C. Oliv.	58
8 Amor Brulo, M. Alves	50
9 Rio Negro, U. Meireles	52
4—10 Timeu, F. Fer. F.	51
11 Good Looking, A. R.	58
12 El Matrero, J. Barb.	58

8.º Páreo — As 23h35min — 1.200 metros — Cr$ 0.000,00

1—1 Ohio, F. Estêves ..	57
2 Cadirly, A. Ricardo..	57
2—3 Jiny, J. Garcia	57
Nambrózia, A. Reis .	57
3—5 Sweet Lu, C. Valgas.	57
6 Jujura, L. Correia ..	57
4—7 Taya, S. Pinto	57
8 Miss Nazaret, Não c.	57
9 Sacarina, O. Cardoso	57

INDICAÇÕES

HOJE

1º — GUIZO CAPETIENS — ESCOTEIRO
2º — PUANGÁ — ACCOST — PORTESA
3º — CALIANDRA — ELVETTE — ITAGIBA
4º — INDUNA — URUSSABA — OLY GIRL
5º — JARUCÊ — BIGARADE — HOCÓ
6º — PONTEIRO — ANTHONY — FOREST
7º — CONSERTINA — HAPPY WEEK END — QUEEN GEMINI
8º — MAHBUB-ALI — TORÓ — AJACCIO

AMANHÃ

1º — RODOSTO — APASSIONATO — QUEROSENE
2º — ACORILIS — SARAU — ORNATO
3º — XOGARINA — OFIAGE — KOPADA
4º — ESTEREL — MIFALAH — PRECURSOR
5º — CIARIDGE — LYCON — QUINTET
6º — CASINO — DON CIRO — ITABIRITO
7º — GUADALQUIVIR — HANOVER — ZÉ BONECO
8º — OHIO — TAYA — CADIRLY

PARA VOCÊ

Uma ponta

PUANGÁ

Duas duplas

1º 23
2º 14

Três placês

BICARADE
ANTHONY
MAHUB-ALI

FUTEBOL AMADOR

Almir Leite

Série A: hoje o início no DA

O campeonato de amadores, promovido pelo Departamento Autônomo, êste ano com a motivação na criação da divisão de acesso e descesso em sua série A, terá início esta manhã. Há muitos anos que a entidade amadorista necessitava de uma alteração na maneira de disputa de seus certames, porque realizado em séries, já era uma rotina sem qualquer atração. A partir de agora os clubes serão obrigados a se reforçarem para que os participantes da divisão especial nela permaneçam e os das divisões inferiores lutem pelos títulos de campeão ou vice, ganhando assim o direito de subirem. A série A, infelizmente reúne apenas seis clubes, mas a compensação é que todos estão procurando dar o máximo, não só na beleza do próprio certame, como também pela motivação que a entidade dirigida pelo sr. João Elis Filho, trouxe ao futebol amador na temporada de 70. Numa fase de Copa do Mundo, com o Brasil atuando hoje contra a Inglaterra, inteligentemente, Colégio e Cosmos acertaram jogar hoje às 10h30min, num prélio que terá a direção de Nevaldo de Oliveira, auxiliado por José Paulo Tomé e Manuel Gomes. Enquanto isto à tarde, Cocotá x Auto-Solar, com José Rodrigues e Pedro R. Lima e completando Rosita Sofia x Municipal, com Rodolfo Lopes Ribeiro, Carci Paulo e Antônio Pereira no trio de arbitragem. Esses dois jogos começarão às 15 horas.

SOUSA CRUZ X Z-I NO DENTES DE LEITE — O 1.º campeonato carioca de dentes de leite, hoje no campo do Fluminense, realiza a sua quarta rodada na fase classificatória. A sugestão apresentada por LUTA DEMOCRÁTICA no que concerne a um placar para que os jogos sejam identificados para o público, foi bem aceita e talvez já nas próximas jornadas isto já ocorra. A rodada de hoje é a seguinte: Sousa Cruz x Z-I, árbitro Nilmon Aguiar; Botafogo x S. Cristóvão, árbitro, Orlando Carlos e América x Bonsucesso, Nilton José Correia.

FESTIVAL DO SÃO PEDRO — O São Pedro de Niterói vai realizar hoje monumental festival com a seguinte programação: 1.º jôgo, FC Botafogo x Greminho; 2.º jôgo, Mengão-70 x Marginno FC; S. José x Tricolor; 4.º jôgo, 11 Coros x S. Jorge; 5.º jôgo, Ouro Negro x Sto. Inácio; 6.º jôgo, Sto. Inácio x Veteranos; 7.º prova de honra, S. Paulo x Veterano.

MUNICIPAL VEM DE ARATACA — O Municipal disputou com o Confiança a vagi pela divisão especial. Ganhou o clube da Rua Silva Teles, com satisfação para Osvaldo Rouças. O Municipal ficou então classificado na série A. Hoje contra o Rosita Sofia é o início de uma arrancada para 71 esta entre os clubes da principal divisão do DA. Aratacá, com a sua conhecida cancha é o seu treinador.

COCOTÁ UMA TRADIÇÃO QUE SE RENOVA — O Cocotá é uma das mais tradicionais agremiações do futebol amador da Guanabara. Fora das disputas do Departamento Autônomo, êste ano volta a condição de competidor, numa tradição que se renova. Seus dirigentes prometem boa figura. O Cocotá é uma das adesões importantes em 70, lutando para atingir a divisão especial em 71.

Reduto dos veteranos

Sampaio x Milionários, o clássico

O Campeonato Carioca de Veteranos, uma promoção do Departamento de Certames da LD, terá seqüência esta manhã, reunindo excelentes partidas, trazendo novas empolgações ao público saudosistas, que ainda se dá ao luxo de escolher qual o campo que irá ter ex-craques do futebol carioca e brasileiro. Instituído em 65, o Campeonato Carioca de Veteranos tem sido através dos anos — sem qualquer interrupção — a grande motivação para os ex-jogadores, ao deixarem os clubes profissionais e permanecerem em contato com a pelota, já agora pelo prazer, porque não mais faz do futebol o seu meio de ganhar a vida, proporcionando autênticas aulas à nova geração, que assustadoramente tem prestigiado a nossa promoção, comparecendo em massa e com a mesma empolgação dos torcedores saudosistas, aplaudem os jogadores veteranos, como se os estivessem conhecido há dez ou vinte anos, quando no estádio de São Januário ou já na era do Estádio Mário Filho, êsses jogadores tiveram trajetória das mais gloriosas. LUTA DEMOCRÁTICA tem procurado dar tôdas as motivações ao Campeonato de Veteranos, proporcionando-lhes ampla divulgação, mesmo no intervalo de um para outro certame, no período dos jogos amistosos. Com isso damos motivação para que novas associações apareçam no cenário desportivo da cidade maravilhosa. Hoje o VII Campeonato de Veteranos terá disputada a sua terceira rodada do returno. Não haverá interrupções, como circulou o boato, já que em nada trapalha que os seus participantes acompanhem à tarde o jôgo do Brasil, pela televisão, contra a Inglaterra. Estão marcadas as partidas que são as seguintes: Sampaio x Milionários, no Sampaio, com arbitragem de Braulio Teixeira, auxiliado por Artêmico Zanon e Pedro Ferreira; na Pavuna o Pavunense vai tentar sua reabilitação ao receber a visita do Fazenda. Arbitragem de José Américo, com Idão Alves e José Carlos Gonçalves nas bandeiras; na Praia de São Bento, no Galeão, o SAENer jogará contra o Anchieta e o Nilton promete uma reação sensacional do seu time, superando a fase de estréia. Valter Mendes, Adilson Losso e Cleo Paiva será o trio, e finalmente no campo do Anagé, jogarão o clube de Ricardo de Albuquerque e o Galitos, num jôgo que tem tudo para agradar, pelo equilíbrio de fôrças. Vanderlei Bicudo, Pedro da Cruz e Egídio Pimentel, estão entregues à direção do prélio.

A PRÓXIMA RODADA — A quarta rodada do turno do VII Campeonato de Veteranos está assim organizada: Anchieta x Anagé (Anchieta); Galitos x Milionários (Sampaio); Fazenda x Sampaio (Fazenda); e Cerâmica x Pavunense (Cerâmica), fôlgando o SAENer.

ROMENOS 2 TCHECOS 1

Em Pueblo, uruguaios e italianos fizeram um jôgo interessante sob as ordens do juiz Glockner, da Alemanha Oriental.

O padrão apresentado, na primeira fase, pela esquadra azzurra foi totalmente defensivo, com oito elementos na área, sendo um dêles líbero. Na frente, apenas Riva e De Sisti.

Os platinos, mantidos num quatro-três-três, apareciam com maior volume do jôgo, mas não conseguiram entrar na área italiana, atirando sempre de longe, o que facilitou o trabalho de Albertosi.

Quase ao terminar a primeira fase, os dois quadros estiveram a pique de marcar.

Riva para os europeus e Cubillas para os sul-americanos foram os que perderam tentos quase certos.

Com o marcador em branco terminou a primeira fase.

Para a segunda fase a Itália mudou o sistema de jôgo, para um três-três e passou a ameaçar a meta da celeste olímpica, com dois homens correndo pela esquerda.

Os do Uruguai resistiram e passaram ao equilíbrio da peleja que, ao partir dos quinze minutos, ofereceu os litigantes dando a impressão que jogavam para o empate.

Aos vinte minutos os italianos voltaram, ao um-sete-dois, aparecendo mais os uruguaios em ataques, mas não podiam lançar-se em massa, em face das estocadas de Riva; que sempre levavam perigo ao guarda-vala Mazurkiewicz.

Aos 40 minutos, Riva ao bater uma penalidade próximo à área adversária quase inaugurou o marcador.

Contentando os adversários a peleja terminou sem abertura do marcador.

O juiz do encontro teve boa atuação e os quadros jogaram com a seguinte constituição:

URUGUAIO: Mazurkiewicz; Ubinas, Ancheta, Matosas e Mujica, Montero Castillo e Cortez; Moreno, Cubillas, Esparrago e Losada.

ITÁLIA: Albertosi; Burguich, Cera e Rosati; Fachetti, Bertini e De Sisti; e Domenghini; Boneusegua, Mazzola e Riva.

OUTROS RESULTADOS

Nas outras pelejas a Romênia venceu a Tcheco-Eslováquia por 2x1, resultado não muito favorável a nós; a União Soviética esmagou a Bélgica por 4x1 e o Peru classificou-se na sua chave batendo o Marocos por 3x0.

QUADRAS & SALÕES

DARCY TECIDIO

Frevo terá federação

"Ainda sem data marcada a reunião para fundação da federação dos frevos e entidades recreativas divulgadora do folclore nordestino na Guanabara. O órgão terá por finalidade precípua prestar assistência total a tôdas as agremiações e foi inspirado por um grupo de pernambucanos, destacando-se o apoio do Govêrno de Pernambuco, através de seu escritório no Rio de Janeiro. A federação será constituída de um grande número de sócios e a sua diretoria será composta de pessoas influentes nos meios sociais e turísticos do sul do país. A idéia de fundar-se a federação já foi comunicada ao Govêrno do Estado da Guanabara, em caráter informativo, recebendo de imediato integral apoio de diversas autoridades, pois que contribuirá para o aprimoramento não só dos desfiles carnavalescos como na aprovação de temas, enredos, estilos e até mesmo fantasia e costumes correlatos à história do folclore regional, defendendo, assim, os princípios básicos até então mal interpretados pela maioria que se diz entendida no assunto."

Tais os têrmos do telex enviado, esta semana, pelos interessados, aos jornais do Recife e ao Govêrno do Estado de Pernambuco. Até que enfim. Já não era sem tempo. Parece que, desta vez, a federação dos frevos se tornará realidade. Para isso, muita gente boa está trabalhando. Congratulemo-nos e apoiemos a iniciativa.

TENENTES DO DIABO

O simpático e mais que centenário clube, agora com seu infernal quartel instalado na Rua Álvaro Alvim, 24-3.º andar, na Cinelândia, realizando bailes-shows todos os domingos, das 22 horas às 2 da matina, com o conjunto Máximus Danças. Amável convite para comparecimento nos foi enviado pela sua diretoria.

ARRAIAL DA CHICA

Acontecerá dia 20, na quadra Casimiro Calça Larga (Rua Potengi, 80), a tradicional festa caipira realizada, anualmente, pela Escola de Samba Acadêmicos do Salgueiro. Pelo que informa o relacôer públicas Manuelzinho Bom Crioulo, o Arraial Chica da Silva já está prontinho, prontinho. Festa boa e diferente dentro do samba, animada pela música típica do Fernando e com Osmar, Isabel Valença e a turma salgueirense recebendo com aquela fidalguia de sempre.

BAILE DA JUVENTUDE

O orfeão Portugal, dando seqüência à programação especial para a juventude, realiza, hoje, em sua sede (Rua Aguiar, 60), às 20 horas, movimentado baile com um conjunto surprêsa. E prossegue na campanha de venda de títulos de sócios proprietários, cuja renda reverterá em benefício da realização do Plano de Expansão, apontado como um dos mais arrojados da Guanabara, dentro do setor do recreativismo.

RITMO QUENTE

Depois do sucesso da grande festa que se estendeu à madrugada de hoje, promovida pela Ala dos Compositores e que marcou a posse da nova diretoria, a Mocidade Independente de Padre Miguel, Nairton Chaves à frente, marcou para o dia 20 a escôlha do enrêdo para o carnaval de 1971, tudo na base do seguinte slogan: "Samba com ritmo quente é com a Mocidade Independente". E Vadeco funcionando mesmo como o relações públicas da escola bateria nota dez.

D-E-P-R-E-S-S-I-N-H-A

Noite do Apache foi a festa bonita que Pavão-Pavãozinho realizou, noite de ontem, na sede da Rua Saint-Roman, numa iniciativa de Manoel Dionísio, que informa que o Terreiro do Samba vai voltar incrementadíssimo. * Os Inocentes de Copacabana, no Copa-Leme, oferecendo a maior feijoada da paróquia, com samba quente, no dia 12, às 13 horas, na Ladeira Ari Barroso n.º 18. * O Grêmio Recreativo Norte-Sul, na Praça Onze, marcando suas noites de sábado com festas empolgantes, além dos encontros que a Embaixada do Sossêgo faz ali acontecer, às sextas e domingos. * Nordeste, seu povo, seu santo, sua glória, de autoria de Fernando Pinto, enrêdo dr. Império Serrano para o desfile maior do carnaval 71. * O Clube de Engenharia promovendo almôço de confraternização, dia 11, em homenagem aos sócios aniversariantes do mês. * Escola de Samba Unidos do Cabuçu estreando diretoria nova, com a posse que será realizada hoje, às 13 horas, na quadra da Rua Vinte e Quatro de Maio, 983, com samba rolando redondinho, depois. * Tôdas as sextas-feiras, a partir das 22 horas, aquêle arrastadinho bom promovido pelos Cinco Amigos do Samba nos salões da A. A. Jacaré, Rua Silva Rêgo, 49.

Rosto bonito de Arlete Maia, a morena que Anchieta apresenta como candidata ao título de Miss Guanabara, versão 1970. Tipo bem brasileiro, vai surpreender muita gente boa

Baixada & adiacências

Asclepíades de Sousa

Caxias

Repressão

Enquanto o juiz de Menores de Duque de Caxias anunciava a suspensão da fiscalização à venda de fogos no município, alegando falta de meios legais, a Polícia informava que vai intensificar a repressão aos balões, que no ano passado causou grandes prejuízos nesta região.

Neste município estão localizados os grandes depósitos de companhias petrolíferas, as refinarias PETROBRAS e a Fábrica de Borracha Sintética, além de produtos químicos altamente inflamáveis, daí o cuidado das autoridades para evitar que se soltem balões, que ao cair podem causar incêndios de conseqüências graves. O comissário Francisco Télio informou que a Polícia vai intensificar o combate, principalmente aos balões, prendendo todo aquêle que tenha em vendê-los ou soltá-los, além da aplicação de penalidades a que estão sujeitos os infratores.

Plantão

Já foi assinado pelo prefeito Moacir do Carmo, de Duque de Caxias, o decreto que obriga plantão nas farmácias aos domingos e feriados, e nos dias úteis, após às 22 horas. Das 130 farmácias e drogarias existentes no município, apenas 17 entrarão na escala do plantão obrigatório.

O Departamento de Serviços Públicos vai organizar a escala e a regulamentação do diploma legal, exigências que ainda vão demorar, no mínimo, um ou dois meses, quando então será cumprido o decreto sôbre o plantão. O chefe da Divisão de Relações-Públicas da Prefeitura, sr. Luiz Carlos dos Santos, ao confirmar a promulgação do decreto criando os plantões afirmou desconhecer os motivos pelos quais, embora o município conte com 130 farmácias, apenas 17 serão obrigadas a isso.

Movimento

O sr. Sílvio Coelho, presidente da Associação Comercial e Industrial de Nova Iguaçu, disse que o movimento das classes representativas para estudar a viabilidade do envio de uma exposição de motivos sôbre as necessidades da Baixada, visa conseguir a execução de um plano integrado da região, a fim de que seja beneficiada uma extensão territorial com cêrca de dois milhões de habitantes, "cujas necessidades são muito grande e o abandono muito maior".

O movimento não tem caráter político, nem interêsses outros que sejam o de beneficiar esta região fluminense, potencial econômico mais importante do Estado do Rio de Janeiro, não havendo sequer um líder escolhido para representação. É uma campanha coletiva de tôdas as entidades representantes classistas, sem pai nem padrinho.

Homenagem a Rui

O interventor federal Rui Queirós, de Nova Iguaçu, foi homenageado sexta-feira última, com um almôço, na sede do 6º Batalhão da Polícia Militar do Estado do Rio, sediado em Caxias, por haver doado uma área de terra de 45 mil metros para a construção de uma unidade da PM, em Mesquita.

Ao acontecimento, compareceram autoridades daquele município, inclusive assessôres diretos do sr. Rui Queirós, e autoridades militares em geral. O almôço foi antecedido por um coquetel, durante a qual foi explicada pelo comandante do 6º Batalhão, coronel Raimundo Muniz, a luta desenvolvida para conseguir o terreno.

Saudaram o homenageado os senhores Eronides José Batista, presidente da Associação Comercial e Industrial de Duque de Caxias, Sílvio Coelho, presidente da Associação Comercial Industrial de Nova Iguaçu, dr. Ricardo Augusto de Azeredo Viana, chefe de gabinete do prefeito Moacir do Carmo, e o coronel Hindemburgo Coelho, comandante-geral da Polícia Militar do Estado do Rio.

Agradecendo a homenagem, o interventor federal Rui Queirós, em vibrante discurso, disse que "como cidadão brasileiro, temos a graça de ter nascido e crescido neste Estado e, hoje, como professor que sou, me permitam todos os presentes apenas pela comoção do momento, ter nascido, me criado, e na certeza de que morreremos um dia Sr. coronel Hindemburgo, agradeço aos céus de ter conhecido o coronel Hindemburgo, não como comandante da Polícia Militar, mas sim como um honrado brasileiro. Reverencio ao coronel Raimundo Muniz, na certeza de que êste é um princípio rutilante de um grande destino, não o destino desta humilde criatura que lhes fala, mas é o destino de quem vive e nasceu na Baixada Fluminense".

Matou e feriu para não pagar a conta

Não querendo pagar a sua parte do consumo de luz, o açougueiro Alencar Alves Barcelos (solteiro, 23 anos) residente na Rua Violeta, entrada 40, Morro Serra Padilha em Água Santa, acabou por assassinar sua companheira Maria da Penha Alves de Oliveira (solteira, 23 anos) com certeira facada no coração e ferir outras duas pessoas.

A cena do crime ocorreu na porta do barracão onde reside o criminoso.

INÍCIO

No dia anterior ao crime, isto é na quinta-feira última, dona Gesir de Oliveira (solteira, 23 anos) e irmã da morta, residente pouco mais acima da residência de Alencar, foi ao seu quarto para mostrar a conta de luz no valor de Cr$ 17,00 que teria de ser dividida entre os dois, como também informar que seu companheiro Joaquim Fernandes (solteiro, 75 anos) e dono do barraco, pretendia receber até o dia dez próximo. A resposta foi grosseira. Disse que não pagaria coisa alguma nem tão pouco se mudaria.

Joaquim Fernandes, dono do barraco onde reside o açougueiro, queria o imóvel para fazer obras e que depois de efetuadas poderia retornar. Para Alencar, era um golpe do senhorio.

O CRIME

Sexta-feira, o açougueiro discutia defronte à sua residência com o seu senhorio. A conversa era sôbre a conta da luz e da retomada do imóvel. Foi quando as duas irmãs se aproximaram.

A discussão prosseguiu por mais algum tempo, desta feita mais fela, com a presença das duas mulheres. Não suportando mais, o açougueiro após dizer "não me custa matar um", correu armado com uma enorme faca de açougue. Não vacilou, com um certeiro golpe, liquidou com a sua companheira no mesmo local. A seguir, feriu o senhorio Joaquim Fernandes com quatro golpes e ao tentar golpear a irmã da morta, esta se defendeu com uma vassoura e passou também a agredir o açougueiro. Mesmo assim, Gesi Oliveira ficou ferida na região mamária esquerda. O criminoso fugiu, sem que moradores conseguissem segurá-lo.

Joaquim Fernandes foi removido para o Hospital Sousa Aguiar e posteriormente transferido para o Hospital dos Marítimos, enquanto sua companheira Gesi fôra medicada no Hospital Salgado Filho. O corpo de Maria da Penha, com guia fornecida pelo comissário Floriano Lemos, da 25.ª D.P., foi removido para o Instituto Médico Legal.

A FACA DO CRIME

Na manhã de ontem, compareceu à 25.ª Delegacia Policial, para entregar a faca do crime. Fôra encontrada por crianças que brincavam nas proximidades do local onde houve o crime, num matagal.

Quanto ao criminoso, afirmam os policiais que não tardará a ser prêso. Presume-se que tenha fugido para Copacabana ou Jacarepaguá onde possui amigos.

Formigas tinindo!

(Conclusão da 8ª página)

tes. Com muita garra de quem deseja vencer.

Copa do Mundo é um campeonato. E, em campeonato, tôda batalha deve ser encarada como decisiva. Um ponto a menos na tabela, derrota um igual no Fla-Flu. Confiamos no time brasileiro. Na técnica de nossos jogadores e nas milagrosas qualidades do futebol nacional.

A batalha de hoje é de ex-campeões, em campo para retomar o título das mãos de quem o levou. E brasileiro na forra, é perseverante e genial. Nossa sorte está nos pés de Pelé, Rivelino, Jairzinho e Tostão!

Eles irão ao campo com o apoio de noventa milhões. Que sejam dignos de tantas esperanças, reentregando ao futebol brasileiro o brasão que, por justiça, deve ser nosso!

GERSON, OK!

GUADALAJARA, 6 (LUTA) — O fabuloso meio-de-campo Gérson está recuperado e jogará contra os inglêses na sensacional partida de hoje. O famoso canhotinha de ouro está em excelente forma e com muita moral, disposto a se matar em campo em defesa das cores nacionais. Apenas por medida de precaução, o dr. Lídio Toledo continua a aplicar toalhas quentes no local do estiramento muscular.

TUDO BEM

Tostão (pisadela no pé), Félix (contusão na clavícula) e Clodoaldo (dores no ilíaco) também já estão curados e prontos para a grande refrega. Os três já foram liberados pelo médico da seleção.

MORAL ELEVADA

O espetacular triunfo contra a Tcheco-Eslováquia não subiu à cabeça dos nosso craques. Todos estão orgulhosos, é claro, mas não atarracharam nenhuma máscara e estão encarando todos os adversários como perigosos. Pelé, o maior do mundo, então é o mais humilde. Está tranqüilo, mas continua a alertar aos mais novatos para o tremendo perigo da superestimação. Para o fabuloso crioulo, os inglêses são bons de bola e deverão opor seriíssima resistência ao Brasil.

TORCIDA AGITADA

Os milhares de torcedores brasileiros, que se encontram em Guadalajara estão numa euforia tremenda. Só falam em vitória e irão ao estádio estourar o peito torcendo pelo Brasil. Também os mexicanos, ao que tudo indica, torcerão pelo selecionado canarinho, pois a êles os leões não são muitos simpáticos.

ZAGALO CONFIANTE

Falando pouco, mas demonstrando absoluto contrôle de nervos, o treinador Zagalo disse-nos que confia nos seus pupilos. Acha o jôgo difícil, mas acreditia plenamente na vitória. Perguntado sôbre a formação do time brasileiro, Zagalo respondeu reticente:

— Deverá entrar o mesmo quadro que começou a partida contra os tchecos. Entretanto, sòmente no vestiário escalarei definitivamente o time. Não tenho problemas sérios, mas terei de pensar um pouco e procurar saber como os nossos adversários formarão em campo.

O cartola Abílio de Almeida, um dos que estão fazendo turismo no México às custas da CBD, nomeando-se presidente da delegação do Brasil, disse aos jornalistas uma porção de sandices, inclusive que os brasileiros baixariam o pau nos inglêses, caso êstes descambassem para o jôgo desleal.

As declarações do presidente, calaram mal, principalmente entre os jogadores e membros da Comissão Técnica. Zagalo não fêz por menos: Esse senhor não pode falar em nome dos meus jogadores. Ninguém vai apelar. O Brasil jogará na bola e buscará a vitória desportivamente. Não vamos fazer ressuras aos nossos adversários, é evidente, mas não aceitamos provocações. Jogaremos apenas na bola. O resto, meu caro, é fofoca de quem não tem o que fazer...

Fluminense

O Fluminense ficou a um passo do título de campeão de juniores de 1970, ao empatar com o Botafogo, em São Januário, com o Botafogo, pela contagem de 1 x 1, enquanto o Flamengo, até então seu companheiro na liderança da tabela, perdia para o Bonsucesso, na Gávea, pela contagem mínima.

Eis os resultados da penúltima rodada do certame, ontem realizada:

Fluminense 1 x 1 Botafogo, em São Januário; Bonsucesso 1 x 0 Flamengo, na Gávea; Vasco da Gama 4 x 2 América, no Arcardi; Bangu 1 x 0 Olaria, em Teixeira de Castro; Portuguêsa 1 x 0 Madureira, na Ilha do Governador; Campo Grande 1 x 0 São Cristóvão, no Italo del Cima.

Faltando apenas a rodada do sábado vindouro para se encerrar o certame, o Campeonato Carioca de Juniores, versão 1970, apresenta a seguinte classificação: 1º — Fluminense, 9 pontos perdidos; 2º — Flamengo, 10; 3º — Bonsucesso, 12; 4º — Botafogo, 15; 5º — Vasco da Gama, 17; 6º — Madureira, 20; 7º — América, 21; 8º — Bangu, 26; 9º — Olaria, 28; 10º — Portuguêsa, 29; 11º — São Cristóvão, 32; e 12º — Campo Grande, 33 pontos perdidos.

RONDA POLICIAL

Esquadrão da Morte vai a julgamento

SÃO GONÇALO — LD — O comissário Morvã Lopes Cordeiro, o guarda-civil Justino Silva e o motorista Alcibíades Nazaré dos Santos, todos do quadro da Secretaria de Segurança do Estado do Rio, foram pronunciados pelo juiz Hilário Duarte de Alencar, da Comarca de São Gonçalo, como autores da morte do casal de namorados Regina Célia Valadares e Natanael Ferreira Frias. O duplo crime ocorreu na localidade de Alcântara, quando elementos da Polícia de São Gonçalo faziam uma batida sob a responsabilidade do comissário Morvan. Durante os interrogatórios e posteriormene com as investigações feitas, ficou esclarecido que os matadores são elementos integrantes do chamado Esquadrão da Morte, e outras ocusações foram feitas contra os mesmos, os quais chegaram a se apontarem mùtuamente. Os policiais, continuam recolhidos em um xadrez da DOPS e o julgamento vai ser realizado em um dos clubes de São Gonçalo.

Prêsa a matadora do policial: SP

S. Paulo — LD — Após cerrado tiroteio com a Polícia paulista, foi ontem prêsa por policiais na Via Dutra, próximo a localidade de Arujá, São Paulo, a mudana Janete Ferreira de Lima, que anteontem assassinou a tiros, no interior de um bar na capital paulista, o investigador Carindo Simplício. A criminosa, é ainda acusada de uma série de assaltos.

Matador em liberdade

Nova Iguaçu — LD — Em face de um habeas corpus impetrado em seu favor, foi pôsto em liberdade Juvercino Casemiro da Silva, acusado de ter assassinado o marginal Antônio Rodrigues, que além de ter ferido os seus dois filhos Mário e Sérgio, ainda tentou violentar a sua filha Maria Carmem da Silva Santos. O delegado de Mesquita, continua interrogando parentes e vizinhos do acusado, para esclarecer em definitivo a ocorrência.

Tiroteio com vítimas

Nova Iguaçu — LD — Três elementos em traje civil, que se diz ser soldados da PM, travaram tiroteio com três indivíduos, que se achavam no interior do Fusca RJ-70.17.20, chapa de Cabo Frio. Em conseqüência, dois dos supostos militares, foram medicados no Hospital Municipal, enquanto o terceiro comparecia perante o comissário Anquisio, de serviço na Delegacia de Nova Iguaçu para apresentar queixa.

O relato feito ao comissário não convenceu aquela autoridade, pois o queixoso disse que juntamente com seus dois colegas estava próximo a porta de ferro-velho do Mauricio, no Km 15 da Rodovia Presidente Dutra, Vila de Cava, quando tiveram a atenção despertada para o carro. Ao se aproximarem, foram recebidos a bala, tendo os agressores fugido. O que chamou a atenção da autoridade foi o fato de não terem os dois elementos, que se dizem militares, se identificados no Hospital Municipal, onde foram medicados. A Polícia de Nova Iguaçu vai investigar.

Queda de trem

O pedreiro Valfrido Silvino dos Santos (solteiro, 19 anos, Morro da Cruz, São Pedro de Alcântara, RJ) quando viajava num trem da Central, na madrugada de ontem, em pé próximo a porta, perdeu o equilíbrio e foi cair junto a linha férrea. Em conseqüência, sofreu diversas contusões pelo corpo, bem como fratura de crânio. Ficou êle internado no Hospital Sousa Aguiar.

Perdeu o carro no assalto

Eram 5h45min quando o Salvador Direito (55 anos, casado, Rua Fernandez Valdez, 28), tirou seu carro fusca côr grená, chapa GB 27-24-15, deixou o motor ligado e foi fechar o portão de saída de autos de seu jardim.

Quando se virou para tomar a direção do fusca, foi abordado por dois indivíduos, sendo um mulato e um branco, que sob ameaça de arma de fogo, impediram-no de pegar seu veículo, e ato contínuo entraram no carro e sumiram em disparada, deixando seu dono a pé.

Imediatamente, compareceu à 21ª DP, onde foi registrada a ocorrência.

Três mortos e dois feridos

CACHOEIRA DE MACACU (LD) — Em virtude de uma infeliz manobra, feita pelo industrial Henrique Pais Monteiro (45 anos), que dirigia o fusca GB 35-07-10, o veículo derrapou na altura do quilômetro 17 da Rodovia Rio-Friburgo, capotando por várias vêzes. Em conseqüência três pessoas morreram e uma senhora com seu filho menor, saíram feridos.

Os mortos são, além do motorista, Henrique Teixeira Monteiro (74 anos), e sua espôsa Margarida Aguiar Monteiro (70 anos). Os feridos foram a senhora Neiva da Rocha Monteiro e seu filho de 11 anos, que, após medicados no hospital daquele município, foram removidos para uma casa de saúde na Guanabara.

Vendedor era de "conversa"

Ontem à noite, dona Eliane Gomes Cunha (casada, 21 anos, residente na Avenida Princesa Isabel, 412, casa 3), se encontrava em casa quando bateram à porta. Era o vendedor Alexandre Alves de Carvalho (português, 31 anos, Av. Nossa Senhora de Copacabana, 1260, ap. 1209). Suas intenções não eram boas. Nada oferecia, queria porém uma boa conversa.

Preocupada com os afazeres domésticos, pediu que o mesmo se retirasse. Ligeira discussão ocorreu e o lusitano acabou por agredir a indefesa senhora. Uma viatura da Rp foi chamada e o vendedor foi levado para a 12ª DP, onde, tentou subornar os policiais para que fôsse solto. O comissário Beraldineli mandou autuá-lo por agressão, invasão de domicílio e desacato.

Prêso maconheiro "Berruga"

Luís Ribeiro dos Santos (solteiro, 20 anos, Rua Maria Luísa, 112, Morro da Cachoeira), o Berruga, maconheiro e assaltante de caminhão de gás, foi prêso na madrugada de ontem pela turma da Vigilância, chefiada pelo detetive Edir da 25ª Delegacia Policial.

Berruga é acusado de haver assaltado há quinze dias, um caminhão que fornecia gás no Morro da Cachoeira. Seu passado na Polícia é bastante acentuado. Em maio do ano passado, quando se encontrava na Rua Dias da Cruz, ao fugir da Polícia, levou um tiro no pé direito. Responde a um assalto, duas lesões corporais, oito averiguações, furtos e desacatos.

Sua prisão não foi fácil, pois os detetives tiveram que trocar tiros. Portava um Colt, calibre 38, cano curto e em seu poder tinha cêrca de meio quilo de maconha. Agora, terá um bom período fora de circulação.

As religiões primitivas (IX)

Frei Lenci Frederico Smaniotto

Não nos compete discernir, com precisão, quais sejam os elementos de pecado ou de mal satânico, contidos nas religiões e mundi-vidências, cujo conteúdo essencial tentamos resumir nesta coluna. Mas, a concentração do espírito humano no Nirvan do Hinduísmo e do Budismo, a escravização do homem por uma doutrina que não chama a Deus de Pai do Islamismo, a prática de não ensinar às crianças o caminho para Deus do Humanismo, o anúncio de um futuro paradisíaco que nunca virá do Marxismo, tudo isto implica, sem dúvida alguma, certa medida de malícia e corrupção humana. Convém, todavia, que, confiados no Espírito de Deus que não desatende a ninguém, olhemos mais para a verdade e bondade que tôdas elas podem comunicar aos homens. Poderão igualmente fazer bem a nós. A acentuação de uma verdade em uma outra concepção de vida pode fazer com que o cristão ganhe consciência mais profunda e vivência da verdade de Cristo. Pois, "qualquer verdade, proclamada por quem quer que seja, provém do Espírito Santo; assim se expressou Santo Ambrósio no sc. IV: "A humanidade está na procura tateante de Deus."

ISRAEL: Acreditamos, nós cristãos, que em Israel o nosso Criador começou a purificar o existente movimento humano de procura da verdade mais fundada e sobrelevá-lo. Em face e em prol de tôda a humanidade, ligou-se, nesse povo eleito, ao destino humano, para nêle preparar a sua maior glória, que consiste nisto: "Deus tanto amou o mundo, que entregou por êle o seu próprio Filho Jesus Cristo", (Jo. 3, 16).

Esse processo de preparação começou vagarosamente e não de maneira brusca, nem tampouco à margem da evolução dos homens e das situações históricas. Muito pelo contrário, o povo em que Deus se manifestava, compartilhava as aventuras e a mentalidade de um simples povo antigo-oriental. Mas precisamente nessa história exterior tôda simples e comum, sobressai um elemento incomum e todo original, que constitui para o descrente enigma de esfinge, mas, para o crente, o sinal de que, nesse povo eleito de Deus, o Criador está procurando a humanidade de maneira única.

Neste povo eleito já não é tanto o homem que está à procura de Deus, mas sim Deus é quem busca o homem. É Deus que se revela ao homem lhe da pistas seguras para um encontro sólido e veraz. Se nós confiamos na ciência do homem, muito mais confiamos na Sabedoria Divina, que deu ao homem a inteligência e a vontade para dominar o mundo e transformá-lo. O homem foi criado à imagem e semelhança de Deus e é êsse Deus que lhe fala, é êsse Deus que o orienta no caminho seguro da felicidade e da salvação.

ZONA RURAL EM FOCO

João Luís Carvalho

Estamos protegidos

Aqui nesta trincheira, de defesa do povo, temo-nos dedicado, principalmente, defendendo os que são úteis e trabalham para a produção de utilidades ou alimentos. Não temos perdoado aquêles que não têm dignidade e que recorrem a todos os processos para o enriquecimento ilícito, à custa da desgraça e da infelicidade dos seus semelhantes. É por isso que temos enfrentado poderosas fôrças econômicas e financeiras que, dia a dia, mais fortes se tornam e criminosamente prejudicam a bôlsa e a vida do povo. Hoje, vamos relatar o que vimos no Instituto de Pesos e Medidas, do Estado da Guanabara, órgão do Govêrno federal e que, por delegação, do mesmo, cumpre as leis metrológicas do país, subordinado, no momento, à Secretaria de Estado de Ciência e Tecnologia, instalado, apesar da sua importância, em edifício outrora ocupado por um mercado, em ruína à Rua Padre Nóbrega, n.º 539, no Estado da Guanabara. Encontram-se à frente do Instituto, como seu diretor, o engenheiro Espiridião G de Carvalho Júnior, como chefe de Serviço de Administração, o sr. Murilo Vaz da Silva, no Serviço de Aferição Metrológica, o professor Edgar Coelho Rodrigues e, no Serviço de Inspeção Metrológica, o engenheiro Célio de Castilho Ribeiro. Confessamos a nossa surprêsa pela existência de tão úteis serviços que, sob todos os aspectos beneficiam a coletividade, constituída por indefesos, em grande parte da sua economia e da sua saúde. Ficamos tão impressionados pelo alcance do trabalho executado, nas 24 horas de cada dia, pela equipe do engenheiro Espiridião, que não dá folga, nem boa vida, aos sonegadores e aos inúmeros tipos de fraudes praticadas pelos comerciantes desonestos contra o público consumidor e pela desmoralização e prejuízo que atingem, também, o comércio idôneo e honesto, eis porque não vacilamos em apoiá-lo. Lamentamos, apenas que haja tão pouca publicidade sôbre a ação dêsses técnicos que, anônimamente, fiscalizam e combatem as irregularidades e punem, com energia, os infratores aplicando-lhes multas que, apesar de tudo, ainda deixam muito a desejar, ante o poderio do sonegador desumano e irresponsável. Não é só o público consumidor que encontra proteção ampla na ação enérgica dos funcionários do Instituto de Pesos e Medidas. O comércio, a indústria e todos aquêles que funcionam e manuseiam com os instrumentos usados nos variados misteres das atividades humanas, de comercialização ou fabricação, encontram nesse órgão protetor, uma defesa permanente, inclusive porque impedem a concorrência desleal, disciplinando o sistema de medir e aferir os instrumentos de modo a permitir igualdade de comportamento entre os comerciantes, que são controlados por elementos que interferem nas transações comerciais, determinando os preços, a qualidade e a quantidade. Reputamos de tal importância a atuação na economia, sob tôdas as suas manifestações, do Instituto de Pesos e Medidas, que com o maior entusiasmo, vamos, por esta seção, focalizar, com detalhes, a extraordinária participação do órgão delegado do Govêrno federal, que presta, incontestàvelmente, relevantes serviços ao povo em geral e ao Estado, em particular.

NOVOS DIRIGENTES

Registramos a renovação da diretoria da Associação Comercial e Industrial, de Campo Grande, com a eleição do dinâmico sr. Manuel Camargo e Nagib Assad, o primeiro para presidente e o segundo para vice-presidente. Fazem parte, ainda, da referida diretoria, expressivos homens de emprêsa como Beniamim Sevinbuk Manuel Joaquim Pereira, Ferdinando Cifare Sebastião Soares e Paulo Laz freile. Espera-se que, com os planos do govêrno, implantado, na zona rural, o grande parque industrial e atuação construtiva do órgão de classe, que reúne comerciantes e industriais, se faça sentir com veemência e decisão.

Sucursal da LUTA DEMOCRÁTICA, na Zona Rural: Rua Campo Grande, 1.076 — sobrado — Tel.: 94-0252.

Problemas com o INPS

José Maria Carrupt

APOSENTADORIA POR INVALIDEZ

A aposentadoria por invalidez é paga ao segurado que não pode trabalhar e provàvelmente nunca mais vai poder. A aposentadoria por invalidez também depende de exame feito pelos médicos-peritos do INPS.

CONTRIBUIÇÕES NECESSÁRIAS

Para ter direito à aposentadoria por invalidez o segurado precisa ter trabalhado e contribuído durante 12 meses no mínimo. Mas essa necessidade é dispensada para os segurados que, depois de filiados à previdência social, passem a sofrer das seguintes doenças: tuberculose ativa, loucura, câncer, cegueira, paralisia, moléstia grave do coração e outras.

VALOR E DURAÇÃO

O valor da aposentadoria por invalidez é o seguinte. 70% do salário de benefício, mais 1% para cada ano completo de atividade abrangida pela previdência social, até o máximo de 30%. Assim, a aposentadoria por invalidez pode chegar ao valor de 100% do salário de benefício, se o segurado tiver 30 anos de serviço, o que não acontece com o auxílio-doença que, no máximo, chega até a 90%, porque o aumento de 1% para cada ano de filiação só vai até 20%. Quando a aposentadoria por invalidez vem depois do auxílio-doença, como acontece na grande maioria dos casos, o período do auxílio é contado como tempo de filiação. Em dezembro o segurado aposentado recebe também o abono especial, ou 13º benefício.

INTERNAMENTO EM HOSPITAL

Quando é obrigatório o internamento em hospital, a aposentadoria não depende de exame médico e é paga a contar da data do internamento; mas se o segurado ainda trabalhou depois de estar doente, o pagamento é feito a contar do dia seguinte ao do afastamento do trabalho. O segurado aposentado por invalidez tem de se submeter aos exames médicos que o INPS achar necessário. Depois de 55 anos de idade são dispensados os exames e tratamentos médicos obrigatórios. Quando são necessários exames que não podem ser feitos onde o segurado reside, o Instituto paga a viagem dêle ao lugar onde os exames possam ser realizados, tal qual no auxílio-doença.

QUE ACONTECE QUANDO CESSA O BENEFÍCIO

O segurado empregado que fica bom antes de completar cinco anos de aposentadoria por invalidez, tem direito de voltar para a emprêsa onde trabalhava, e, para isso basta apresentar documento fornecido pelo INPS dizendo que êle já pode trabalhar.

As consultas sôbre INPS deverão ser encaminhadas à redação da LUTA DEMOCRÁTICA, Av. Presidente Vargas, 1988-A, Guanabara, devendo no envelope constar PROBLEMAS COM O INPS.

Pelé: nunca perdi para os inglêses

(Conclusão da 8ª página)

um, os sete jogos entre Brasil x Inglaterra, já disputados de 1956 a 1969:

1º — INGLATERRA 4 x BRASIL 2 — amistoso em Londres, no dia 9-5-1956. Gols de Taylor, três, e Granger pelos inglêses, e Didi e Paulinho, pelos brasileiros. Gilmar defendeu, sensacionalmente, dois pênaltis. Maurice Guigue, francês, foi o juiz e os quadros formaram assim: BRASIL — Gilmar — Djalma Santos — Pavão e Nílton Santos — Dequinha e Zózimo — Paulinho — Álvaro — Gino — Didi e Canhoteiro. INGLATERRA — Red Mathews — Hall — Billy Wright e Byrnes — Clanton e Edwards — Stanley Mathews Atyeou — Taylor — Haynes e Granger.

2º — BRASIL 0 x INGLATERRA 0 — Taça do Mundo — em Gotebungo (Suécia), no dia 11-6-1958. O juiz foi o alemão Albert Dush e os quadros foram êstes: BRASIL — Gilmar — De Sordi — Belini — Orlando e Nílton Santos — Dino Sani e Didi — Joel — Mazola — Vavá e Zagalo. INGLATERRA — Mac Donald — Howe — Billy Wright e Banks — Clampton e Slater — Douglas — Robson — Kevan — Haynes e Acourt.

3º — BRASIL 2 x INGLATERRA 0 — Amistoso no Maracanã, no dia 13 de maio de 1959. Gols de Julinho e Henrique. O juiz foi Juan Brozzi, da Argentina e as duas equipes formaram assim: BRASIL — Gilmar — Djalma Santos — Bellini — Orlando (Formiga) e Nílton Santos — Dino Sani e Didi — Julinho — Henrique — Pelé e Canhoteiro. INGLATERRA — Hopkins — Howe — Billy Wright e Armfield — Clayton e Flowers — Deeley — Broadbent — Bobby Charlton — Haynes e Holden.

4º — BRASIL 3 x INGLATERRA 1 — Taça do Mundo em Viña del Mar (Chile), no dia 10 de junho de 1962. O juiz foi o francês Pierre Schwinte e os quadros foram êstes: BRASIL — Gilmar — Djalma Santos — Mauro — Zózimo e Nílton Santos — Zito e Didi — Garrincha — Vavá — Amarildo e Zagalo. INGLATERRA — Springett — Armfield — Norman e Wilson — Bobby Moore e Flawers — Greaves — Hitchem — Haynes e Bobby Charlton. Gols de Garrincha, dois e Vavá pelos brasileiros e Hitchens pelos inglêses.

5º — BRASIL 1 x INGLATERRA 1 — Amistoso em Londres, no dia 8 de maio de 1963. Gols de Pepe pelos brasileiros e Douglas pelos inglêses. Leo Horn, da Holanda, foi o juiz e os quadros formaram assim: BRASIL — Gilmar — Lima — Eduardo — Dias e Bilú — Zequinha e Mengálvio — Doval — Coutinho — Amarildo (Nei) e Pepe. INGLATERRA — Banks — Armfield — Norman — Bobby Moore e Wilson — Eastman e Kay — Douglas — Greaves — Bobby Smith e Bob Charlton.

6º — BRASIL 5 x INGLATERRA 1 — Taça das Nações, no Maracanã, no dia 30 de maio de 1964. Gols de Rinaldo, dois, Pelé, Julinho e Dias pelos brasileiros e Greaves pelos inglêses. O juiz foi o francês Pierre Schwinte e as duas equipes foram estas: BRASIL — Gilmar — Carlos Alberto — Brito — Joel e Bilú — Dias e Gérson — Julinho — Vavá — Pelé e Rinaldo. INGLATERRA — Walters — Cohen — Norman — Bobby Moore e Wilson — Milne e Eastman — Thompson — Greaves — Byrne e Bobby Charlton.

7º — BRASIL 2 x INGLATERRA 1 — Amistoso no Maracanã, no dia 12 de junho de 1969. Gols de Tostão e Jairzinho pelos brasileiros e Bell pelos inglêses. O juiz foi o uruguaio Ramon Barreto e os quadros formaram assim: BRASIL — Gilmar — Carlos Alberto — Djalma Dias — Joel e Bilú — Clodoaldo e Gérson — Jairzinho — Tostão — Pelé e Edu (P. César). INGLATERRA — Banks — Wright — Labone — Bobby Moore e Newton — Mullery e Bell — Ball — Bobby Charlton — Hurst e Peters. Carlos Alberto perdeu um pênalti, cobrando para Banks defender.

PELÉ: NUNCA PERDI PARA OS INGLÊSES!

FORMIGAS TININDO!

Moore respeita o Brasil

GUADALARA (MÉXICO) 6 (EFE) — O Brasil tem-se que respeitar sempre. Possui vários jogadores verdadeiramente extraordinários e forma um conjunto muito forte. Entretanto, acredito que nós temos uma equipe mais sólida na defesa e com iguais possibilidades de vitória que êles", declarou Bobby Moore, capitão da seleção inglêsa, antes do encontro de amanhã, domingo, frente ao Brasil, no estádio Jalisco, desta cidade.

Moore é um jogador com uma trajetória verdadeiramente brilhante no futebol de seu País. Há três anos é campeão da Liga da Inglaterra, campeão da Copa da Europa e campeão mundial em 1966, em Londres. É um excepcional profissional que há 18 anos defende as côres do West Ham.

Sôbre seus favoritos para a final do Mundial 70, Moore declara: "Estamos dispostos a defender nosso título de campeões. Nosso adversário, é difícil predizer, bem pode ser o Brasil ou a Itália, ou inclusive o Peru.

Gérson está em forma

Os trabalhos de gravação dos cartões transcorreram normalmente

Cinelândia e Niterói foram líderes na GB e RJ

Ultrapassou dois bilhões e meio o total da Loteria

Sucesso espetacular, absoluto, alcançou o quarto teste da Loteria da Copa, só com jogos da Copa do Mundo. O movimento geral de apostas ultrapassou os Cr$ 2.500.000,00, com mais de 580.000 cartões vendidos. A média de aposta por cartão, que era de Cr$ 3,76, subiu para Cr$ 4,52. O recorde foi total, superando as próprias previsões da Loteria Esportiva.

Foi tamanho o movimento e o número de cartões vendidos, que o trabalho de gravação na fita magnética, feito pelo computador da DATAMEC, foi bem mais demorado que nos demais testes anteriores. Calcula a direção da Loteria Esportiva que, depois de deduzidos todos os descontos de lei, o líquido a ratear entre o acertador ou acertadores dêste quarto teste se eleve a mais de Cr$ 900.000,00.

CINELÂNDIA E NITERÓI

A barraca da Cinelândia, na Guanabara, e o Banco Lotérico, em Niterói, foram os postos de venda da Loteria da Copa que apresentaram o maior movimento. Na Cinelândia apurou-se Cr$ 172.220,00, com 36.103 cartões vendidos. No Banco Lotérico, a média por cartão foi acima dos ..... Cr$ 6,00, já que foram apurados Cr$ 87.195,00, para 13.978 cartões, sendo muito grande o número de apostas duplas e triplas.

A Comissão de Fiscalização, tanto para os trabalhos de gravação como para os de apuração, está constituída pelos srs. Aurélio Castelo Branco, José Gabrielense José Reinaldo, Ivan Dias Ferreira, e Ivo Solano Carneiro da Cunha, todos do Conselho Superior das Caixas Econômicas. Os srs. Simão Brayer e Humberto J. C. Cidade, diretores da .... DATAMEC, funcionaram como assistentes.

Libuda substituirá Haller

LEON (MÉXICO), 6 (EFE) — O jogador Libura será o substituto de Haller, na seleção alemã de futebol que enfrentará hoje a Bulgária, nesta cidade. Esta será a única modificação na equipe germânica, em relação ao onze que venceu ao Marrocos, no dia três último.

Haler solicitou permissão ao treinador alemão, Helmut Schoen, para regressar à Alemanha.

Anuncia-se que, caso a Alemanha não vença a Bulgária na partida de amanhã, e não se classifique para as quartas-de-final, Schoen será substituído na direção técnica da equipe.

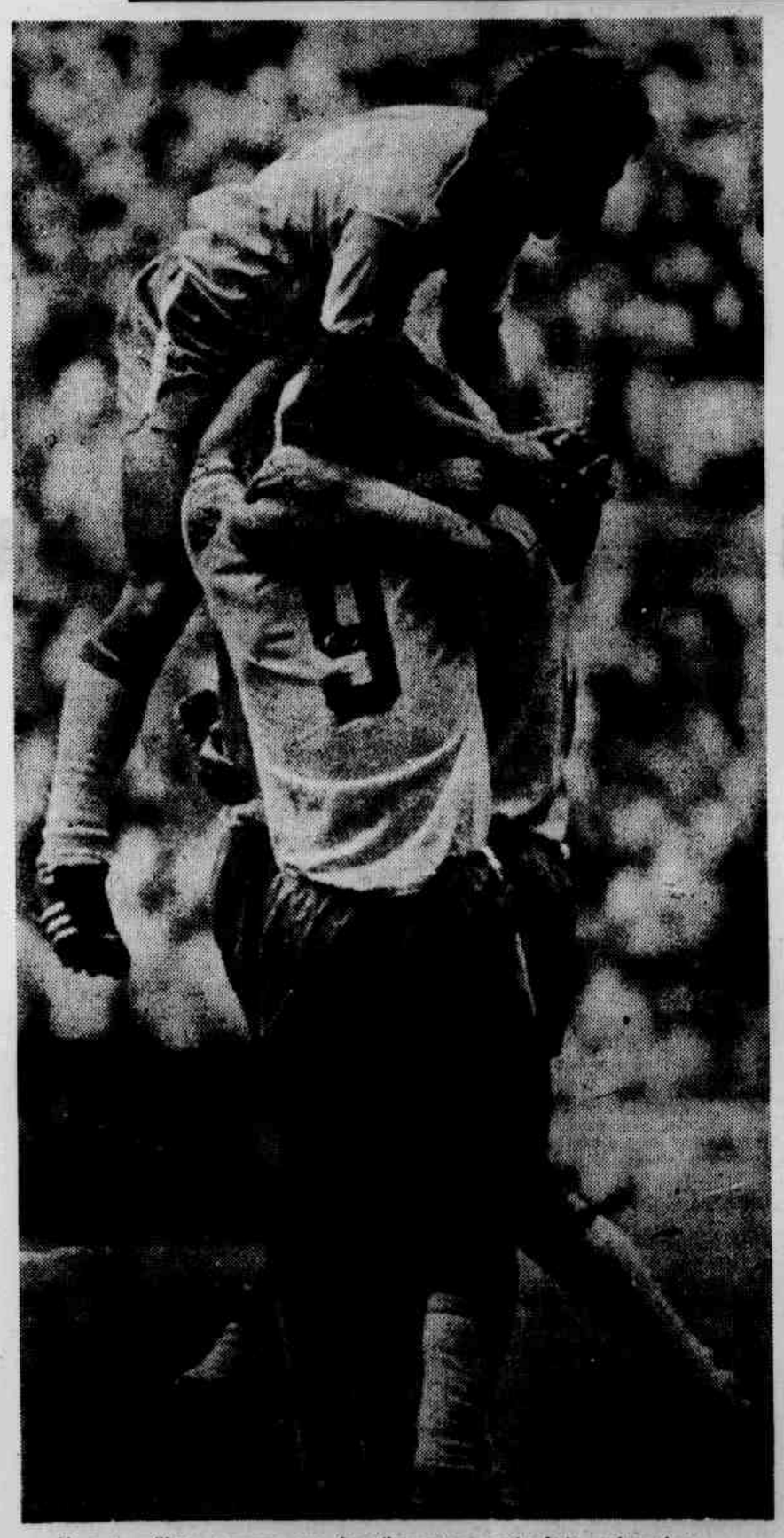

Noventa milhões esperam que êste flagrante se repita hoje, muitas vêzes...

Hoje, lutaremos contra os inglêses.

O combate será duro. Os nossos rivais ocupam merecidamente, o pôsto de campeão mundial. Consideram-se defensivamente imbatíveis e perigosos na ofensiva.

O nosso time irá conferir. Temos craques, cujos pés são afiadas puas. E à ponta de uma boa pua nem aço resiste...

Quanto à nossa defesa, não temos precauções. Não há defesa imbatível. E, aqui no Maracanã, a inglêsa caiu duas vêzes. Numa delas, foi batida por um jogador deitado...

Êste argumento de defesa fraca, portanto, não passa de conversa para inglês ver... Nos nossos times, temos defesas, quase intransponíveis. E, se a de nossa seleção é tão frágil, como se insinua, há dois responsáveis: os dois técnicos selecionadores...

Não acreditamos, por isso, na fragilidade de nossa defesa, porque não descremos na falta de senso dos dois responsáveis. Para nós, a defesa é boa. Só o resultado do jôgo dirá qual, das duas, a melhor...

Esperamos uma exibição de gala dos nossos. Uma reedição da peleja contra os tcheco. Cheia de improvisações geniais. De lances emocionan-

(Conclui na 7ª página)

"LEÕES" ESTÃO QUIETOS

GUADALAJARA, 6 — LUTA — Os inglêses estão calmos e confiantes para o jogão contra os brasileiros. Reservados, mas cordiais, os campeões do Mundo não demonstram temer o Brasil. Respeitam-no, é evidente, mas não se consideram inferiores e vão para o campo certos de que poderão conseguir um bom resultado.

Sir Ramsey, o técnico dos leões, não confirmou a escala-

(Conclui na 2ª página)

Em sete partidas disputadas entre Brasil e Inglaterra que amanhã à tarde estarão fazendo vibrar o estádio de Jalisco em Guadalajara, a seleção canarinho empatou duas, perdeu uma e venceu quatro. Nos sete jogos, dois foram pelo Campeonato Mundial, em 1958 na Suécia e em 1962 no Chile, um pela Taça das Nações em comemoração ao 50º aniversário da CBD e quatro amistosos.

Das sete partidas, Pelé só jogou três, e foram três vitórias para a seleção brasileira. Por essas e outras, o Rei Café acha que não perderá o 8º jôgo disputado entre o leão e as formiguinhas de Zagalo.

UM POR UM

Foram êstes, vistos um por

(Conclui na 7ª página)

História da "Jules Rimet"

Quando todo mundo fala sôbre a Copa Jules Rimet, é bom que se volte a um passado que remonta ao começo do século, para que se compreenda o porque desta taça, que poderá, neste ano, ficar em definitivo, em um dêstes países: Itália, Uruguai ou Brasil. Muitos que discorrem sôbre o valioso troféu ignoram suas origens. Ou quase todos.

Exatamente no dia 21 de maio de 1904 foi fundada, em Paris, a Federação Internacional de Futebol Association, a cada vez mais célebre FIFA. Dois desportistas foram seus idealizadores: o francês Guéria e o holandês Hirschman. O primeiro era presidente da União Francesa de Desportos Atléticos (hoje, Federação Francesa de Futebol) e, o segundo, presidente da Federação Holandesa.

Ao ser fundada, a FIFA intitulou-se a única entidade desportiva com direito a organizar um campeonato internacional de futebol. Robert Guèrin era seu presidente e Hirschman, o secretário-geral. A entidade recém-fundada estava disposta a patrocinar o Primeiro Campeonato Mundial de Futebol no ano seguinte, em 1905, tendo mesmo elaborado seu primeiro regulamento. Mas, tudo ficou no papel.

Sòmente em 1916, quando do primeiro congresso da FIFA, realizado em Berna, o assunto voltou à tona. Um dos projetos submetidos a apreciação dos congressistas foi o do Campeonato Mundial de Futebol. Mas, o assunto ficou para ser estudado em oportunidade futura.

Em 1920, com Jules Rimet presidindo nôvo Congresso, o certame mundial de futebol foi novamente abordado, ficando decidido que seu nome seria Taça do Mundo, a exemplo do que já ocorria há bastante tempo com a até hoje famosa Taça da Inglaterra. Quem falou mais alto foi o problema financeiro. Ninguém acreditava no êxito de um campeonato mundial de futebol, em têrmos financeiros.

Em 1924, por ocasião do Torneio Olímpico de Futebol realizado em Paris, os dirigentes da FIFA chegaram à conclusão de que haveria possibilidades de êxito esportivo e financeiro se fôsse patrocinado um certame de tal natureza. Basta se diga que, mais de 51 mil pessoas assistiram, no Estádio de Colombes, a finalíssima entre Uruguai e Suíça.

Animados com o título de campeões mundiais de futebol, obtido naquele ano, os uruguaios começaram a trabalhar junto à FIFA, para que o primeiro Campeonato do Mundo, exclusivamnete de futebol (naqueles tempos, o campeão mundial de futebol era o vencedor do Torneio Olímpico), fôsse realizado em Montevidéu.

Em 1926, Jules Rimet sugeriu a criação de uma comissão encarregada de estudar o regulamento completo do certame. Entre marchas e contramarchas, tudo ficou devidamente resolvido no Congresso de Barcelona, em 1929.

Diga-se, porém, que o que precipitou tais acontecimentos, foi o Torneio Olímpico de 1928, realizado em Amsterdã, vencido novamente pelos uruguaios. Os dirigentes da FIFA notaram que o êxito ainda poderia ser muito maior, se tal Torneio fôsse aberto não só às federações amadoras, como também, às profissionais, como era o caso da Inglaterra, países da Europa Central e Espanha (esta, com rótulo de amadorismo e conteúdo profissionista). A FIFA então, previu em seu Regulamento, que, no I Campeonato Mundial de Futebol, programado para 1930, em Montevidéu, poderiam se inscrever tanto equipes amadoras como profissionais. E até hoje tal critério prevalece naquele Organismo.

Antes de surgir a Taça Jules Rimet, houve três campeonatos mundiais: em 1930, 1934 e 1936, no Uruguai, Itália e França, respectivamente.

Finalmente, depois da Guerra, no Congresso da FIFA realizado em Luxemburgo (1946), a proposta do belga Seldrayers foi aprovada e a Taça do Mundo passou-se a chamar Taça Jules Rimet, numa justa homenagem a quem tantos serviços tinha prestado à causa do futebol.

E assim o destino, que o Uruguai, vencedor da Primeira Taça do Mundo, fôsse também o vencedor da Primeira Taça Jules Rimet, em 1950, em pleno Maracanã.

O atual campeonato que ora se disputa no México, é o nono da série, sendo a 6ª edição da Taça Jules Rimet. E quem sabe, a última.

Alemanha x Bulgária, o melhor complemento da rodada de hoje

Completando a rodade de hoje, também com início marcado para às 15 horas (hora de Brasília), jogarão:

GRUPO I
Estádio Asteca
(Cidade do México)
MÉXICO x EL SALVADOR

Os quadros deverão formar assim:

MÉXICO — Calderon, Vantoira (Alejandrez), Pena (Montes), Gasman e Perez; Hernandez, Munguia (Gonzalez) e Diaz; Borja, Fragoso e Padilla (Lopez).

EL SALVADOR — Magaña, Rivas, Mariona, Osório e Manzano (Cortes); Vasques, Quitanilha e Flamenco; Rodrigues, Martinez e Aparicio.

GRUPO II
Estádio de Toluca
SUÉCIA x ISRAEL

As equipes entrarão em campo assim constituídas:

SUÉCIA — Hellstron, Cronquist, Axelsson, Nordqvist e Grip; Svansson, Olsson, Larsson, Eriksson, Kindvall e Grahn.

ISRAEL — Vissoker, Schwager, Rosen, Rosenthal e Primo; Schpliger, Shpigel, Shum; Rom, Talb e Fargenbaum.

GRUPO IV
Estádio de Leon
ALEMANHA x BULGÁRIA

Os times serão os seguintes:

ALEMANHA — Maier, Patzke, Schultz, Fitchel e Voitas; Grabowisk, Beckenbauer, Overat; Seeler, Muller e Loehr.

BULGÁRIA — Simeonov, Chalamanov, Jetchev, Davidov e Aladjov; Bonev, Iakimov e Penev; Asparukov, Jekov e Dermenjiev.

FAVORITOS

Os jornalistas especializados apontam o México, a Suécia e a Alemanha como os prováveis vencedores.

LD
SUPLEMENTO DOMINICAL

Fundador-proprietário
TENÓRIO CAVALCANTI
Editor
Milton de Moraes Emery
Secretário
Lúcio Aguiar
Editor gráfico
David Gonçalves

7 e 8 DE JUNHO — 1970

Três... é demais!

Enquanto os cobras de Zagalo são sucesso maior em terra asteca, mostrando a jujança do nosso fu'ebol e a malemolência brasileira, malemolência maiúscula também acontece no nósso Rio, sempre e cada vez mais maravilhoso, dividindo com os ases da seleção, no momento, a atenção do povo.

E uma outra seleção. Bem mais bonita de se ver.

As môças candidatas ao título de Miss Guanabara, que em sua versão 1970 se antecipa como empolgante mesmo.

Disso é mostra as três demais da foto. Amélia Gomes de Oliveira (Miss Sampaio), Sandra Maria Santos de Sousa (Miss Marã) e e Maria de Lurdes Veiga (Miss Botafogo). Três é demais.

Porém, tem ainda mais miss na página 5 dêste suplemento.

A grande pelada

Tônia Pôrto. Fotografada por Homero, hoje, ainda a capa do SUPLEMENTO DOMINICAL, abandonando, por instantes, o palco do Teatro Carlos Gomes, onde é a figura feminina da revista A Copa é das Pelaladas. Ei-la no preciso instante em que despindo seu luxuoso guarda-roupa dirigia-se para nossa 5.ª página. Taninha, assim, parou apenas para avisar os leitores que é lá naquela página que Efe Pinto os aguarda com sua seção A Noite é o Espetáculo

Yes, Mr. Gerson

Gérson, glória do futebol nacional, assunto palpitante da semana devido a sua escalação para o jôgo de hoje, com a Inglaterra, no estádio de Guadalajara, é quem recomenda aos leitores a enquete que o SUPLEMENTO DOMINICAL apresenta sua última página, sôbre o tema que domina a cidade: a Copa do Mundo.

Zilca Salaberry

Uma atriz de coragem

Zilca Salaberry. Fabulosamente atriz, estréia amanhã no Canal 4, com o grande elenco da novela Irmãos Coragem, mostrando seu incontestável valor, de há muito reconhecido. Seu olhar é dirigido para a 3.ª página do Suplemento, pois Zilca tem um encontro marcado com Liliana Renata e seu, de há muito "pra-frentex", **O Show de Tôda Gente**

A Gordinha

Atriz da melhor água, Nicete Bruno é a Gordinha, heroína da novela que o Canal 6 acaba de estrear. Mas hoje é domingo, dia em que aquela emissora não transmite os capítulos de seu empolgante espetáculo. Por isso, Nicete vai aproveitar para ler a seção de Joel Lopes: Televisão

ESCALE

MULHER 70

Textos de
VALÉRIA
FAISSAL SOARES
BRANDÃO

Mulher x homem

A mulher nos Estados Unidos está, cada vez mais, deixando homem, como se diz na gíria, no chinelo. Sua emancipação atualmente é total e generalizada. Para as mulheres solteiras os homens não passam de contribuidores da nação, e raramente para algumas estabilidade econômico-social. Para as casadas, entretanto, os homens (maridos) só aparecem depois dos filhos, casa, cachorros, gatos etc... Um dos mais notórios problemas que os homens norte-americanos têm com as mulheres é no que diz respeito a noivado. Isto, com algumas exceções, leva os ex-futuros maridos as côrtes. Por exemplo: se depois de algum tempo de noivado o rapaz perceber que o casamento não dará certo, e optar pelo rompimento, a môça poderá levar o caso a juiz, e recorrer que lhe sejam indenizados o tempo perdido e gastos com enxoval.

Que pelo menos isto não ocorra em nosso País. Caso contrário, as brasileiras não terão nem mais o gostinho de sonhar com o casamento.
E êste, hoje em dia, está tão difícil...

A moda em tempo de meia estação

MAXI — e ela, realmente, só está aparecendo, e bem pouco, à noite...
MIDI — em escritórios comerciais já é notado o aparecimento das roupas abaixo dos joelhos...
MINI — 99% dos homens a prefere. É prática, jovem e muito mais agradável de ser vista.
SAPATOS — os chamados transparentes estão em grande destaque. São de verniz e plástico...
BÔLSAS — já estão sendo usadas para o dia um pouco maiores...
LUVAS — também só para o dia ou recepções importantes, e acompanhando a côr das bôlsas.
CÔRES — ainda predominando neste inverno, que por enquanto é meia-estação, as côres quentes, como o vermelho vivo, o amarelo-ouro, azul-marinho e verde petróleo...
CHAPÉUS — totalmente fora de moda os chapéus para casamento...
PINTURA — também a pintura quente é a predominante. A mistura de sombras azul e rosa, o delineador prêto e azul e blush vivo...
SAIA E BLUSA — Ainda é o bom para as secretárias. Além do que, bem idealizados e combinados os conjuntinhos dão uma graça especial às mulheres...

Mulher notícia

Mara Carvalho Ferro, a atual Miss GB convidando para o encontro com a beleza, sábado próximo, dia 13, no Pavilhão de São Cristóvão, quando será conhecida sua sucessora, a Miss GB 70. Mara, que foi Miss São Cristóvão Imperial, depois, Miss GB, é uma das mais internacionais, o 5.º lugar em Palma de Majorca, na Espanha.

Jóias em desfile

Regina Sá, fotografada por Carlos Leonam, exibindo um belíssimo colar, em prata, criação de Caio Mourão. Amanhã, às 21h30min, na Galeria Tora (Av. Epitácio Pessoa, 289-A, Ipanema) haverá um desfile de jóias (como a da foto) do famoso artista, mostradas pelos manequins, Vera Barreto Leite, Tânia Caldas, Márcia Casares, Bebel, Aparecida e Leila Dinis; inaugurando a exposição de pinturas e esculturas de Lênio Braga. Ambos, pela fôrça de seus trabalhos, dispensam apresentação.

Sempre ÊLE

Mineiro, de Boa Esperança, ELE é considerado pela crítica mundial o maior talento pianístico da atualidade. Criança-prodígio, com apenas 12 anos foi finalista do I Concurso Internacional de Piano. Seu recital, hoje, às 21h na Sala Cecília Meireles, marca um longo período de ausência do Brasil, com vistas a uma temporada em Israel e Escandinávia. ELE, hoje, é o virtuose Nélson Freire.

A RECEITA DA SEMANA

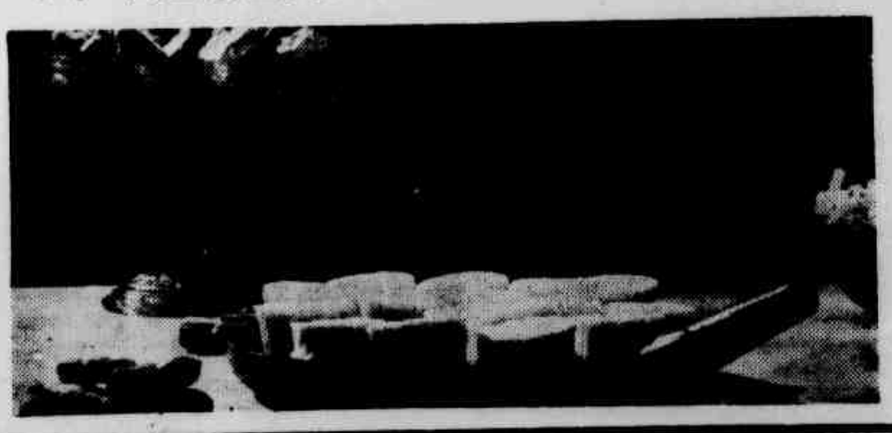

MARIA MOLE

Ingredientes: 2 pacotes de gelatina em pó, sem sabor; 1 vidro de Karo, rótulo vermelho; 1 envelope de açucar Vanile; côco ralado; 1 copo de água quente.

Maneira de preparar: Misture os dois pacotes de gelatina com 4 colheres, das de sopa, de água fria. Adicione o copo de água quente e mexa até derretar. Misture o Karo com o açúcar adicionando aos poucos, a gelatina derretida. Bata até que atinja o ponto de suspiro firme. Forre uma assadeira pequena com côco ralado e despeje a MARIA MOLE. Polvilho com um pouco do côco e leve à geladeira até endurecer. Corte à vontade.

HORÓSCOPO

Aries: discussões só trar-lhe-ão desvantagens

ARIES (21 de março a 20 de abril) — Da atitude de certa criatura, dependerá seu sucesso nesta manhã. Não se irrite com as provocações, que lhe trarão desvantagens. Número favorável: 196.

TOURO (21 de abril a 20 de maio) — Efetive seus projetos de viagem pois o momento lhe é positivo. Período muito bom também, para início de férias ou pedido de casamento. Número favorável: 671.

GÊMEOS (21 de maio a 20 de junho) — Mostre-se alegre, no ambiente doméstico, para incentivar quantos o rodeiam. Discussões entre seus parentes, surgirão esta manhã. Número favorável: 702.

CANCER (21 de junho a 21 de julho) — Poderá sentir, instintivamente que pesos de seu afeto está se modificando. Pura impressão, nunca vocês estiveram tão próximos da união feliz. Número favorável: 11.

LEÃO (22 de julho a 22 de agôsto) — Alguém a quem você estima, pensa no seu amor com muito fervor. Não se deixe levar pelas intrigas interesseiras. Saúde instável. Número favorável: 416.

VIRGEM (23 de agôsto a 22 de setembro) — Dentre os seus amigos, um poderá ajudá-lo a solucionar problema importante. Entre 12 e 16 horas, telefonema muito importante. Número favorável: 900.

LIBRA (23 de setembro a 22 de outubro) — Prepare esta tarde seus planos de amanhã. Organize-se, que seu orçamento poderá exigir alguns cortes importantes e sérios. Número favorável: 732.

ESCORPIÃO (23 de outubro a 21 de novembro) — Tôdas as alegrias estarão reservadas, se você pensar e agir positivamente. À noite, convide seu bem para um breve passeio. Número favorável: 492.

SAGITÁRIO (22 de novembro a 21 de dezembro) — Receberá visita de uma criatura que estava quase esquecida. Um filho ou dependente dependerá de sua assistência. Número favorável: 128.

CAPRICÓRNIO (22 de dezembro a 20 de janeiro) — Contorne as controvérsias que surgirem na condução. Elemento de má conduta poderá tentar violência que você evitará. Número favorável: 180.

AQUÁRIO (21 de janeiro a 19 de fevereiro) — Receberá carta de amor ou de importante interêsse comercial. Leia-a com atenção, pois do assunto dependerá sua independência. Número favorável: 637.

PEIXES (20 de fevereiro a 20 de março) — As criaturas com quem você lidar estarão enfóricas e acessíveis. Tudo transcorrerá em boa ordem, mormente à tarde. Número favorável: 331.

Prof. Kaliban e a atriz Leila Miranda (Zèfinha)

Kaliban diz: Zèfinha é muito carinhosa

Leila Miranda (atriz de rádio e televisão, também com o pseudônimo de "Zèfinha"). Nascida Corine Carvalho do Couto, num 24 de maio. Casa Zodiacal de Gêmeos. Regência planetária de Mercúrio.

Os nativos sob essa marca astrológica são dotados de temperamento instável, possuidores de uma inteligência viva e irrequieta, com vocação acentuada para as artes, principalmente a declamação e a mímica. Dotados de excelente memória, servem-se dela em ocasiões em que se exija maior retentiva, impondo-se ao meio e à construção das circunstantes. Têm tendência para operações bancárias e apreciam viajar, embora isso nem sempre lhes seja possível. Instabilidade emocional, não encontram felicidade na primeira tentativa amorosa, conseguindo entretanto outra oportunidade, às vêzes extradoméstica mas inteiramente segura e sólida. Longevidade. Saúde geralmente instável, firmando-se na idade madura.

A focalizada é criatura de duas personalidades: uma aparente, outra real. Externamente, agressiva, um tanto arrogante e às vêzes mesmo procurando mostrar-se autoritária. Na intimidade, porém, mostra-se outra, diametralmente diversa: educada extremamente carinhosa, sempre disposta a prestar favores e atender aos apêlos dos necessitados.

Artisticamente, é uma vitoriosa. Seu bom-humor e contagiante embora no íntimo seja uma criatura triste, temente do isolamento e da solidão. Ainda encontra-se, profissionalmente, na metade da jornada pois grandes dias lhe estão reservados. Ajusta-se a Peixes, Touro e Câncer, neutra quanto aos demais signos. Melhor dia da semana: quarta-feira. Número de sorte: 4.

Para seus males físicos e espirituais
VELAS, SABONETES E DEFUMADORES
KALIBAN
RUA DOS ANDRADAS, 53/54 — GUANABARA

Visite uma galeria de arte

NO MUNDO DAS CRIANÇAS

Dr. Gentil de Castro

Os primeiros passos do bebê

Dar os primeiros passos é sempre difícil para o bebê. Há necessidade da ajuda de outras pessoas para orientá-lo e protegê-lo. As quedas, algumas de conseqüências graves, são comuns nesses primeiros exercícios da criança.

Criança triste

Criança que vive só isolada, sem companheiros de sua idade para os folguedos próprios da infância, é criança triste.

Para sua idade, nessa fase da vida quando tudo é curiosidade e alegria, ela necessita de espaço, ar puro, boa alimentação, possuir nas pessoas a seu contorno o principalmente companheiros de sua idade para as brincadeiras comuns nesta fase despreocupada da vida das crianças.

Giardiase

Os alimentos, a água e também as moscas são os principais transmissores da giardiase, verminose muito frequente na infância, causada pela giárdia lambria.

As características mais importantes da doença são inapetência (falta de apetite), certas dores abdominais,

Vômitos acompanhados quase sempre de náuseas, emagrecimento e algum atrazo no desenvolvimento físico, são outros sinais da existência da giardiase. Ao médico cabe o tratamento específico. Nos postos médicos do Estado, o tratamento é feito com segurança por médicos especializados no assunto. Serviço grátis para o povo.

Filariose

A filariose é também, causada por um verme encontrado com certa freqüência nos países de clima quente. No Brasil, especialmente nos Estados do norte (clima mais quente), é encontrada em casos numerosos. Localiza-se na pele e quanto atinge os linfáticos produz uma doença deformante, geralmente localizada nas pernas, tornando-as exageradamente grossas com muita aparência das pernas do elefante. Daí o nome de elefantíase.

Com a filariose encerramos o assunto dos vermes. Amanhã falaremos de outra questão, como as outras já tratadas, de interêsse público.

Confôrto para o bebê

A criança gosta de confôrto. Não use faixas nem roupas apertadas no bebê. Para desenvolver-se, a liberdade de movimentos é necessária.

Banho frio e alimentação racional

Banho frio tôdas as manhãs, assim como alimentação bem orientada, em horas certas, dão à criança maior vigor e a resistência necessária para vencer as doenças.

AVISO

O dr. Gentil de Castro está credenciado pela Patronal do INPS para atender os filhos de seus funcionários. Em Copacabana, na Rua Figueiredo Magalhães, 268, grupo 1007, às terças e quintas, das 14 às 16 horas e na Avenida Rio Branco, 135, grupo 806, às segundas, quartas e sextas-feiras, das 15 às 18 horas.
Hora marcada pelo telefone: 257-7271.

O "show" de tôda gente

LILIANA RENATA

Equipe: Dona Xantipáticas, Dona Pura Conte, Dom Fradique, Jerofontes, Dedê Durando, Rolando da Rocha, ZK-2139.
Endereço: Domingos Ferreira, 192

Desquitados mui entusiasmados

SENHORA E SENHORES, apresento-lhes algo que — em matéria de teatro — é, atualmente, o próprio **Show** Para Tôda Gente: o espetáculo que está amontoando camadas humanas, diante da bilheteria do Teatro de Bôlsa do Leblon. Pudera e muito pudera! E ali — não na bilheteria, é lógico — **mas** no palco, que estão levando para os que já e são, ou aquêles que pensam que nunca serão: Os Desquitados. E eis uma das cenas mais bem comportadas, porquanto para efeito de **klicação** o **Aurimar Rocha** e mais a **Scarlet Moon** moderaram — digamos assim — os respectivos entusiasmos...

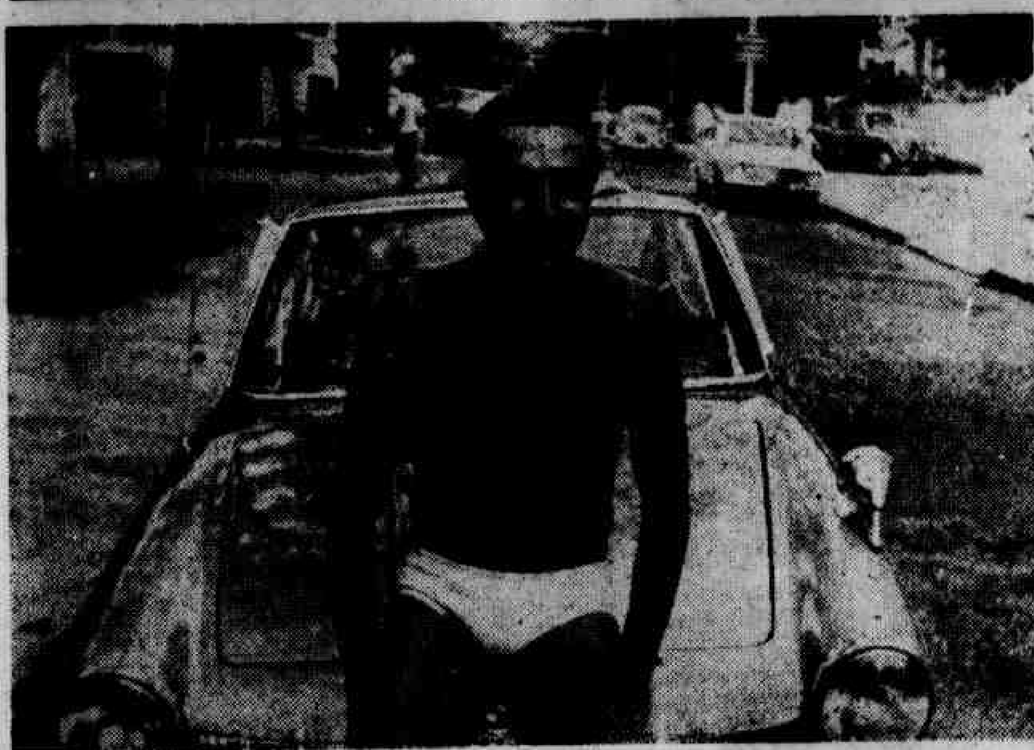

Tora e Mourão pra todos nós

Pois é, moçoilas imaturas ou maturíssimas, o bacaninha ca presente não é o garôto de Ipanema, mas é de Ipanema. Mesmo agora que mudou seu estúdio ali prá Rua Gorceix. Rua que vocês não sabem onde fica, mas é muito fácil encontrar porquanto para lá convergem quase todos os bares da verdadeira ou pseudo intelectualidade; tais quais o Veloso, o Jangadeiros, o Zepelin, o Calypso, o Varanda, o Lagoa. Enfim, o dito presente garotão é, também, o criador do medalhão com a figura do Sig — vocês sabem, aquêle que teve um casinho com o Topo Gigio — e, diz êle, o Mourão até hoje não recebeu o tutu da publicação que se auto denomina O Parquim. Enfim, nosso camarote é, nada mais nada menos, que o famosíssimo e internacionalíssimo criador de jóias muitas: CAIO MOURÃO. É êle quem, sorridentérrimo, aguarda a todos para conduzi-los no seu carrão, amanhã, à noite, à Tora, logo ali na Epitácio Pessoa. Lá vai ter exposição desfile de suas jóias. E lá, também, MOURÃO de tôdas nós vai dar seu coq.

Os sucessos de Melina

Todos falam na Adriana cantora da Odeon. Ninguém, **ao porém,** lembra quem a mundo nosso a trouxe. Pois nós, também, **a respeito,** tivemos amnésia. **Mas agora, neste preciso instante,** uma luz transpassounos a mente. E outras luzes, as da ribalta, fizeram-se presente: **não** é que a **mãezoca** da Adriana também **foi** cantora, e muito boa (pelo que na **klicação** vocês podem observar)?! ... E era vedeta também do Machado; **e** era de revistas da Praça Tiradentes. Seu nome: Maria Helena Melino. Isso foi lá pelos idos 55. Não Vou no Golpe foi um **de** seus **sucessos.** Sucessos que ela obteve igualmente indo no **golpe** casamenteiro, porquanto feliz e com duas filhotas. Uma delas já lhe dissemos o nome.

PENSATIVAMENTE, UM INSTANTE

E eis preocupativamente klicado, aquêle que pede um instante ao maestro, para comandar o espetáculo. E se preocupativamente está, motivos os há. Não dados pelos seus atuais meninos, porquanto acompanham-no obedientemente, mas, sim, pelo que dêle pensam — e agora revelam — seus exmenininhos. Menininhos tais quais Maisa, Nélson Mota, Leon Eliachar, Fernando Lôbo, Hugo Dupin e até aquêle que um dia pediu perdão ao maestro; ou seja nosso chapinha de eras muitas José Fernandes. E o pensar dêles e o revelar também, têm sido bastante do cabeludo. Haja vista o que saiu publicado numa née publicação que se diz AMIGA.

OLHOS PRA PEÇA

Vamos, vamos, ràpidamente, respondam vocês a: QUANTOS OLHOS TINHA O TEU ÚLTIMO CASINHO? Pergunta mui da estranha que os aqui klicados **atores fazem, pois não? Sei lá! O casinho é vocês irem ao Teatro de Arena da Guanabara, pra ver que bicho dá. O que podemos adiantar: trata-se de uma boa peça.**

Mais um capítulo continentalíssimo

E o Canal Nove continua mui novelístico: Resumo desta semana: a emissora continua transmitindo de qualquer local ignorado. Seu dirigente-mor, chegou até a ameaçar prender certa ex-secretária que pretendia receber seu tutuzinho. Dizem, porém, que alguém conseguiu receber o que lhe deviam: a veterana locutora Anita Taranto. E, assim mesmo, na base do palavrão.

★

NO MAIS: Assumiu a Chefia do Serviço de Censura da Guanabara o Augusto, muito do popular. Até agora, em futebol; porquanto ex-craque vascaíno e da seleção nacional. Em vista tal... quanto menos, a gente espera que êle chute bem...

★

NOSSA SUGESTÃO: Desde sexta no Museu do Folclore do Palácio do Catete, seu mosaísta muito queridote Ângelo Schepis. Até o final do mês vocês poderão ver as maravilhosas criações do, prá lá do premiadérrimo, moçoilo em vias de partida para **Portugal.**

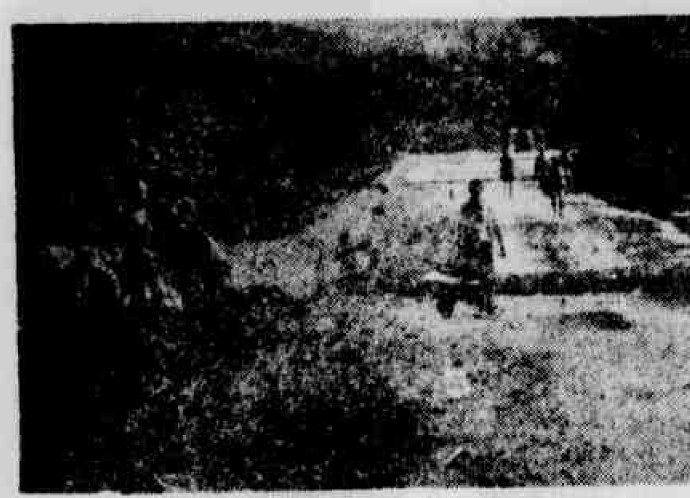

Trabalho: caminho de saída da miséria

Ditado antigo: "A fome é má conselheira".

Luta dos sete dias

Mílton de Moraes Emery

A fome campeia sôlta

A FRASE é do governador da Paraíba, sr. João Agripino: "A fome campeia sôlta".

O nordeste está sofrendo novamente o desastre cíclico da sêca. Milhares de irmãos brasileiros trilham o caminho da miséria.

O governador Agripino conhece bem o problema: "Sou filho da sêca" — é o que êle diz, constantemente.

"... só nos preocupamos com a sêca quando ela explode. A sêca é um fenômeno normal, periódico. Devíamos ter soluções normais de periodicidade, sem que se criasse êste estado emocional que abala o Brasil inteiro e dá ao Nordeste uma imagem [illegible] e [illegible] de uma região faminta."

Aí estão mais algumas palavras do sr. governador.

Na verdade, e infelizmente, os brasileiros não atingidos pela sêca tem-se mostrado indiferentes aos problemas que os nordestinos estão enfrentando. Todo o entusiasmo no momento tem sido pelo futebol, pela Copa do Mundo.

Respondendo a uma pergunta que lhe foi dirigida pelo repórter Franklin Campos, o governador João Agripino:

"A sêca, tradicionalmente, é a ausência de chuvas [illegible]. Não chove, ninguém planta. A sêca dêste ano, porém, foi diferente. Houve chuva, plantou-se, parou a chuva, perdeu-se a lavoura. Esta sêca é muito mais grave que as anteriores, pois nas passadas o homem ficou faminto sem dever. Nesta êle ficou faminto e devendo. O trabalhador devendo ao patrão e o patrão devendo ao banco. O trabalhador com mêdo do patrão, porque não pode pagar. O patrão com mêdo de perder a propriedade pelo mesmo motivo. A extensão é muito maior porque a população do Nordeste está muito mais atingida. Até os pequenos e médios proprietários não têm outra solução senão irem também para as frentes de trabalho. Êles também não têm de que viver".

A situação, anos atrás, era muito mais grave, contudo, do que atualmente. Isso porque foi criado um órgão que tem funcionado: é a SUDENE. Órgão que se encarrega de tôda a assistência aos flagelados. Tão grande é a significação dêsse órgão que o governador da Paraíba assim se refere a êle: "A SUDENE, em têrmos de Nordeste, representa sua própria sobrevivência. Sem ela o Nordeste já não existiria. Ele só existe hoje no Brasil como região integrada e em desenvolvimento graças à SUDENE, que mudou inteiramente a mentalidade dos homens públicos nordestinos e tem feito um esfôrço excepcional para êsse desenvolvimento. A sêca, episódio passageiro, não afeta absolutamente o desenvolvimento do Nordeste, [illegible] pela SUDENE através dos [illegible]".

Tudo o sucesso como o [illegible] de um empreendimento tem no homem, de um modo geral, sua razão mesmo de ser. Se ainda não houve sucesso na luta contra a sêca onde estará a razão do fracasso?

O governador da Paraíba diz que "nós somos os maiores responsáveis por nosso atraso".

"Nós é que temos a obrigação de equacionar nossos problemas e oferecer soluções. E sempre que fazemos isso encontramos no Sul do País a melhor acolhida junto aos homens de indústria, aos produtores, junto aos ministros, ao Parlamento e ao presidente. O Govêrno resolveu construir barragens no Nordeste, muitas, mas não desapropriou as terras. Aquelas terras que poderiam ser irrigadas estão nas mãos dos particulares. Por isso o Govêrno não tem nenhum interêsse em construir, alargar e ampliar os canais de irrigação. Dirigir os sistemas de irrigação para qualquer região é assim uma maneira de enriquecer ainda mais os latifundiários. E com dinheiro público".

Seria de se atentar no problema da estrutura agrária. Tal como está ela facilita o desenvolvimento econômico-social da região — e do País, consequentemente — ou é motivo de entrave ao progresso?

João Agripino: "É preciso mudar a estrutura agrária, pois não é possível irrigar com investimento público para enriquecer grandes proprietários arquimilionários enquanto o resto da população permanece faminto e empobrecido. Só tem sentido dentro de uma mudança da estrutura agrária."

O alto índice de crescimento demográfico torna mais grave o problema da fome e do trabalho no Nordeste, enquanto o índice de crescimento demográfico no Brasil está abaixo de 3% no Nordeste êle atinge quase 5%.

Dr. Rubens Costa, que foi superintendente da SUDENE no Govêrno Costa e Silva:

"O crescimento populacional do Nordeste foi na década de 50 de 2,2% ao ano, ou seja, inferior ao crescimento demográfico médio do Brasil. Na década de 60 não se verificou nenhuma sêca de gravidade, então ocorre — [illegible] — não ocorreram migrações tão intensas quanto as da década de 50, quando houve duas grandes sêcas, em 1951 e 1958. Além disso, nos anos 50, muitos nordestinos foram atraídos pelas construções em Brasília, em Copacabana, no Rio, em São Paulo, pelo [illegible] no norte do Paraná. Enfim, uma forte emigração para o centro-sul e para o do País levou 10% dos nordestinos a residirem fora da região. Nos anos 60 nada disso ocorreu, o que permite supor mais crescimento populacional no Nordeste se acelerou nesta década. Os estudos do Banco do Nordeste mostram que houve uma redução considerável da mortalidade infantil e das taxas médias de mortalidade no Nordeste. Tudo isso leva a crer que, quando tivermos os resultados do censo de 1970, as projeções de crescimento na região serão superadas pela realidade. O Banco do Nordeste partiu dêsses elementos e fêz um estudo que é parte de um trabalho mais global sôbre as perspectivas da década de 70. Por êle estima-se que o crescimento da população do Nordeste nesta década será da ordem dez milhões de habitantes, ou seja, 9.700.000 habitantes, o que dá uma média de 1 milhão por ano. Mesmo supondo-se que o crescimento seja um pouco inferior, temos de considerar que no mundo ocidental sòmente três países — os Estados Unidos, o Brasil como um todo e o México — crescerá mais de 1 milhão de habitantes por ano.

MUITA GENTE JÁ CONHECE O

PLANO DE EXPANSÃO ESCOLAR.

E VOCÊ?

(Êle é a solução de seus problemas)

PARTICIPE!!!!

ESCALE

MULHER 70

Textos de
VALÉRIA
FAISSAL SOARES
BRANDÃO

Mulher x homem

A mulher nos Estados Unidos está, cada vez mais, deixando homem, como se diz na gíria, no chinelo. Sua emancipação atualmente é total e generalizada. Para as mulheres solteiras os homens não passam de contribuidores da nação, e raramente para algumas estabilidade econômico-social. Para as casadas, entretanto, os homens (maridos) só aparecem depois dos filhos, casa, cachorros, gatos etc... Um dos mais notórios problemas que os homens norte-americanos têm com as mulheres é no que diz respeito a noivado. Isto, com algumas exceções, leva os ex-futuros maridos às côrtes. Por exemplo: se depois de algum tempo de noivado o rapaz perceber que o casamento não dará certo, e optar pelo rompimento, a môça poderá levar o caso a juiz, e recorrer que lhe sejam indenizados o tempo perdido e gastos com enxoval.

Que pelo menos isto não ocorra em nosso País. Caso contrário, as brasileiras não terão nem mais o gostinho de sonhar com o casamento. E êste, hoje em dia, está tão difícil...

A moda em tempo de meia estação

MAXI — e ela, realmente, só está aparecendo, e bem pouco, à noite...
MIDI — em escritórios comerciais já é notado o aparecimento das roupas abaixo dos joelhos...
MINI — 99% dos homens a prefere. É prática, jovem e muito mais agradável de ser vista.
SAPATOS — os chamados transparentes estão em grande destaque. São de verniz e plástico...
BÔLSAS — já estão sendo usadas para o dia um pouco maiores...
LUVAS — também só para o dia ou recepções importantes, e acompanhando a côr das bôlsas.
CORES — ainda predominando neste inverno, que por enquanto é meia-estação, as côres quentes, como o vermelho vivo, o amarelo-ouro, azul-marinho e verde petróleo...
CHAPÉUS — totalmente fora de moda os chapéus para casamento...
PINTURA — também a pintura quente é a predominante. A mistura de sombras azul e rosa, o delineador prêto e azul e blush vivo...
SAIA E BLUSA — Ainda é o bom para as secretárias. Além do que, bem idealizados e combinados os conjuntinhos dão uma graça especial às mulheres...

Mulher notícia

Mara Carvalho Ferro, a atual Miss GB convidando para o encontro com a beleza, sábado próximo, dia 13, no Pavilhão de São Cristóvão, quando será conhecida sua sucessora, a Miss GB 70. Mara, que foi Miss São Cristóvão Imperial, depois, Miss GB, é uma das mais internacionais, o 5.º lugar em Palma de Majorca, na Espanha.

Jóias em desfile

Regina Sá, fotografada por Carlos Leonam, exibindo um belíssimo colar, em prata, criação de Caio Mourão. Amanhã, às 21h30min, na Galeria Tora (Av. Epitácio Pessoa, 289-A, Ipanema) haverá um desfile de jóias (como a da foto) do famoso artista, mostradas pelos manequins, Vera Barreto Leite, Tânia Caldas, Márcia Casares, Bebel, Aparecida e Leila Dinis; inaugurando a exposição de pinturas e esculturas de Lênio Braga. Ambos, pela fôrça de seus trabalhos, dispensam apresentação.

Sempre ÊLE

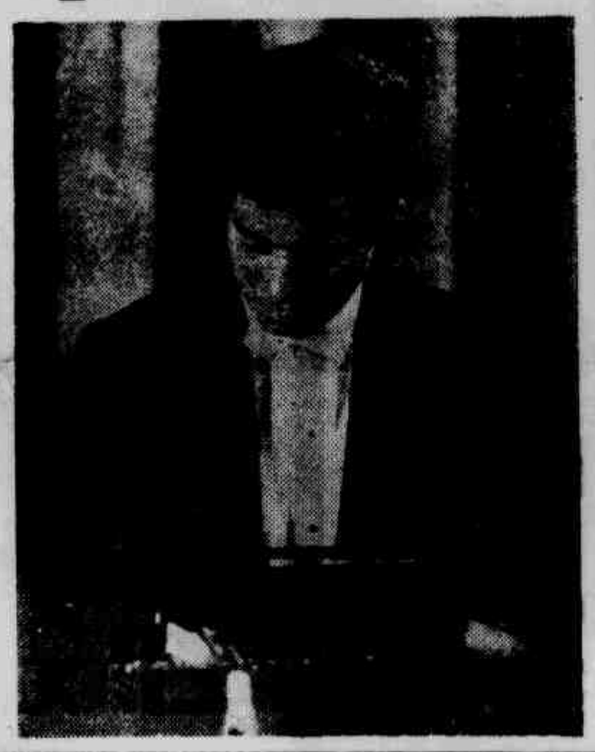

Mineiro, de Boa Esperança, ÊLE é considerado pela crítica mundial o maior talento pianístico da atualidade. Criança-prodígio, com apenas 12 anos foi finalista do I Concurso Internacional de Piano. Seu recital, hoje, às 21h na Sala Cecília Meireles, marca um longo período de ausência do Brasil, com visita a uma temporada em Israel e Escandinávia. ÊLE, hoje, é o virtuose Nélson Freire.

A RECEITA DA SEMANA

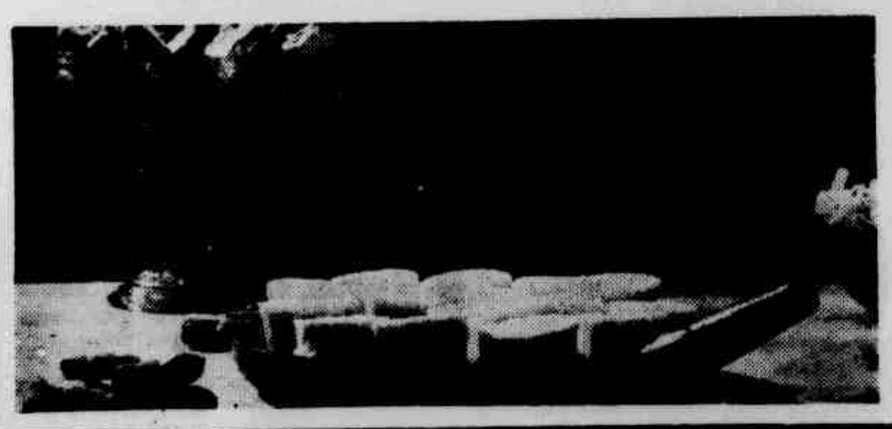

MARIA MOLE

Ingredientes: 2 pacotes de gelatina em pó, sem sabor; 1 vidro de Karo, rótulo vermelho; 1 envelope de açucar Vanille; côco ralado; 1 copo de água quente.

Maneira de preparar: Misture os dois pacotes de gelatina com 4 colheres, das de sopa, de água fria. Adicione o copo de água quente e mexa até derreter. Misture o Karo com o açúcar adicionando aos poucos, a gelatina derretida. Bata até que atinja o ponto de suspiro firme. Forre uma assadeira pequena com côco ralado e despeje a MARIA MOLE. Polvilho com um pouco do côco e leve à geladeira até endurecer. Corte à vontade.

HORÓSCOPO

Aries: discussões só trar-lhe-ão desvantagens

ARIES (21 de março a 20 de abril) — Da atitude de certa criatura, dependerá seu sucesso nesta manhã. Não se irrite nem as provocações, que lhe trarão desvantagens. Número favorável: 198.

TOURO (21 de abril a 20 de maio) — Efetive seus projetos de viagem pois o momento lhe é positivo. Período muito bom, também, para início de férias ou pedido de casamento. Número favorável: 671.

GEMEOS (21 de maio a 20 de junho) — Mostre-se alegre, no ambiente doméstico, para incentivar quantos o rodeiam. Discussões entre seus parentes, surgirão esta manhã. Número favorável: 703.

CANCER (21 de junho a 21 de julho) — Poderá sentir, intimamente que pesca de seu afeto está se modificando. Pura impressão, nunca vocês estiveram tão próximos da união feliz. Número favorável: 11.

LEÃO (22 de julho a 22 de agôsto) — Alguém a quem você estima, pensa no seu amor com muito fervor. Não se deixe levar pelas intrigas interesseiras. Saúde instável. Número favorável: 416.

VIRGEM (23 de agôsto a 22 de setembro) — Dentre os seus amigos, um poderá ajudá-lo a solucionar problema importante. Entre 12 e 16 horas, telefonema muito importante. Número favorável: 900.

LIBRA (23 de setembro a 22 de outubro) — Prepare esta tarde seus planos de amanhã. Organize-se, que seu orçamento poderá exigir alguns cortes importantes e sérios. Número favorável: 722.

ESCORPIÃO (23 de outubro a 21 de novembro) — Tôdas as alegrias estarão reservadas, se você pensar e agir positivamente. À noite, convide seu bem para um breve passeio. Número favorável: 492.

SAGITÁRIO (22 de novembro a 21 de dezembro) — Receberá visita de uma criatura que estava quase esquecida. Um filho ou dependente dependerá de sua assistência. Número favorável: 125.

CAPRICÓRNIO (22 de dezembro a 20 de janeiro) — Contorne as controvérsias que surgirem na condução. Elemento de má conduta poderá tentar violência que você evitará. Número favorável: 180.

AQUÁRIO (21 de janeiro a 19 de fevereiro) — Receberá carta de amor ou de importante interêsse comercial. Leia-a com atenção, pois do assunto dependerá sua independência. Número favorável: 637.

PEIXES (20 de fevereiro a 20 de março) — As criaturas com quem você lidar estarão enfóricas e acessíveis. Tudo transcorrerá em boa ordem, mormente à tarde. Número favorável: 331.

Prof. Kaliban e a atriz Leila Miranda (Zèfinha)

Kaliban diz: Zèfinha é muito carinhosa

Leila Miranda (atriz de rádio e televisão, também com o pseudônimo de "Zèfinha"). Nascida Corine Carvalho do Couto, num 24 de maio. Casa Zodiacal de Gêmeos. Regência planetária de Mercúrio.

Os nativos sob essa marca astrológica são dotados de temperamento instável, possuidores de uma inteligência viva e irrequieta, com vocação acentuada para as artes, principalmente a declamação e a mímica. Dotados de excelente memória, servem-se dela em ocasiões em que se exija maior reatividade, impondo-se ao meio e à construção das circunstantes. Têm tendência para operações bancárias e apreciam viajar, embora isso nem sempre lhes seja possível. Instabilidade emocional, não encontram felicidade na primeira tentativa amorosa, conseguindo entretanto outra oportunidade, às vêzes extradoméstica mas inteiramente segura e sólida. Longevidade. Saúde ligeiramente instável, firmando-se na idade madura.

A focalizada é criatura de duas personalidades: uma aparente, outra real. Externamente, agressiva, um tanto arrogante e às vêzes mesmo procurando mostrar-se autoritária. Na intimidade, porém, mostra-se outra, diametralmente diversa: educada extremamente carinhosa, sempre disposta a prestar favores e atender aos apêlos dos necessitados.

Artisticamente, é uma vitoriosa. Seu bom-humor e contagiante embora no íntimo seja uma criatura triste, temente do isolamento e da solidão. Ainda encontra-se, profissionalmente, na metade da jornada pois grandes dias lhe estão reservados. Ajusta-se a Peixes, Touro e Câncer, neutra quanto aos demais signos. Melhor dia da semana: quarta-feira. Número de sorte: 4.

Para seus males físicos e espirituais
VELAS, SABONETES E DEFUMADORES
KALIBAN
RUA DOS ANDRADAS, 52/54 — GUANABARA

Visite uma galeria de arte

NO MUNDO DAS CRIANÇAS

Dr. Gentil de Castro

Os primeiros passos do bebê

Dar os primeiros passos é sempre difícil para o bebê. Há necessidade da ajuda de outras pessoas para orientá-lo e protegê-lo. As quedas, algumas de conseqüências graves, são comuns nesses primeiros exercícios da criança.

Criança triste

Criança que vive só isolada, sem companheiros de sua idade para os folguedos próprios da infância, é criança triste.

Para sua idade, nessa fase da vida quando tudo é curiosidade e alegria, ela necessita de espaço, ar puro, boa alimentação, passeios nos parques e nos campos e, principalmente, companheiros de sua idade para as brincadeiras comuns nesta fase despreocupada da vida das crianças.

Giardiase

Os alimentos, a água e também as moscas são os principais transmissores da giardiase, verminose muito frequente na infância, causada pela giárdia lambria.

As características mais importantes da doença são inapetência (falta de apetite), certas dores abdominais,

Vômitos acompanhados quase sempre de náuseas, emagrecimento e algum atrazo no desenvolvimento físico, são outros sinais da existência da giardiase. Ao médico cabe o tratamento específico. Nos postos médicos do Estado, o tratamento é feito com segurança por médicos especialisados no assunto. Serviço grátis para o povo.

Filariose

A filariose é, também, causada por um verme encontrado com certa freqüência nos países de clima quente. No Brasil, especialmente nos Estados do norte (clima mais quente), é encontrada em casos numerosos. Localiza-se na pele e quanto atinge os linfáticos produz uma doença deformante, geralmente localizada nas pernas, tornando-as exageradamente grossas com muita aparência das pernas do elefante. Daí o nome de elefantíase.

Com a filariose encerramos o assunto dos vermes. Amanhã falaremos de outra questão, como as outras já tratadas, de interêsse público.

Confôrto para o bebê

A criança gosta de confôrto. Não use faixas nem roupas apertadas no bebê. Para desenvolver-se, a liberdade de movimentos é necessária.

Banho frio e alimentação racional

Banho frio tôdas as manhãs, assim como alimentação bem orientada, em horas certas, dão à criança maior vigor e a resistência necessária para vencer as doenças.

AVISO

O dr. Gentil de Castro está credenciado pela Patronal do INPS para atender os filhos de seus funcionários. Em Copacabana, na Rua Figueiredo Magalhães, 268, grupo 1007, às têrças e quintas, das 14 às 16 horas e na Avenida Rio Branco, 135, grupo 806, às segundas, quartas e sextas-feiras, das 15 às 18 horas.
Hora marcada pelo telefone: 257-7271.

O "show" de tôda gente

LILIANA RENATA

Equipe: Dona Xantipáticas, Dona Pura Conte, Dom Fradique, Jerofontes, Dedê Durando, Rolando da Rocha, ZK-2139.
Endereço: Domingos Ferreira, 197

Tora e Mourão pra todos nós

Pois é, moçoilas imaturas ou maturissimas, o bacaninha cá presente não é o **garôto de Ipanema,** mas é de Ipanema. Mesmo agora que mudou seu estúdio ali prá Rua Gorceix. **Rua que vocês não sabem onde fica,** mas é muito fácil encontrar porquanto **para lá convergem quase todos os bares da verdadeira ou pseudo intelectualidade; tais quais o Veloso, o Jangadeiros, o Zepelin, o** Calypso, o Varanda, o Lagoa. Enfim, o dito presente garotão é, também, o criador do medalhão com a figura do **Sig** — vocês sabem, aquêle que teve um casinho com o Topo Gigio — e, diz êle, o Mourão até hoje não recebeu o tutu da publicação que se auto denomina O Parquim. Enfim, nosso **camarote** é, nada mais nada menos, que o famosíssimo e internacionalíssimo criador de jóias muitas: CAIO MOURÃO. É êle quem, sorridentérrimo, aguarda a todos para conduzi-los no seu carrão, amanhã, à noite, à Tora, logo ali na Epitácio Pessoa. Lá vai ter exposição desfile de suas jóias. E lá, também, MOURÃO de tôdas nós vai dar seu **coq.**

PENSATIVAMENTE, UM INSTANTE

E eis preocupativamente klicado, aquêle que pede um instante ao maestro, para comandar o espetáculo. E se preocupativamente está, motivos os há. Não dados pelos seus atuais meninos, porquanto acompanham-no obedientemente, mas, sim, pelo que dêle pensam — e agora revelam — seus ex-menini n h o s. Menininhos tais quais Maisa, Nelson Mota, Leon Eliachar, Fernando Lôbo, Hugo Dupin e até aquêle que um dia pediu perdão ao maestro; ou seja nosso chapinha de eras muitas José Fernandes. E o pensar dêles e o revelar também, têm sido bastante do cabeludo. Haja vista o que saiu publicado numa née publicação que se diz AMIGA.

OLHOS PRA PEÇA

Vamos, vamos, ràpidamente, respondam vocês a: QUANTOS OLHOS TINHA O TEU ÚLTIMO CASINHO? Pergunta mui da estranha que os aqui klicados **atores fazem, pois não? Sei lá! O casinho é vocês irem ao Teatro de Arena da Guanabara, pra ver que bicho dá. O que podemos adiantar: trata-se de uma boa peça.**

Desquitados mui entusiasmados

SENHORA E SENHORES, apresento-lhes algo que — em matéria de teatro — é, atualmente, o próprio **Show** Para Tôda Gente: o espetáculo que está amontoando camadas humanas, diante da bilheteria do Teatro de Bôlsa do Leblon. Pudera e **muito pudera!** E ali — não na bilheteria, **é lógico — mas** no palco, que estão levando **para os que** já e são, ou aquêles que pensam que nunca serão: Os Desquitados. E eis uma das cenas mais bem comportadas, porquanto para efeito de **klicação** o **Aurimar Rocha** e mais a Scarlet Moon moderaram — **digamos assim** — **os respectivos entusiasmos...**

Os sucessos de Melina

Todos falam na Adriana cantora da Odeon. Ninguém, **ao porém,** lembra quem a mundo **nosso a** trouxe. Pois nós, também, **a respeito,** tivemos **amnésia. Mas agora, neste preciso instante,** uma luz transpassou-nos a mente. E outras luzes, as da ribalta, fizeram-se presente: **não** é que a **mãezoca** da Adriana **também foi** cantora. e muito boa (pelo que na **klicação** vocês podem observar)?! ... E **era** vedeta também do **Machado; e era de revistas da Praça Tiradentes. Seu nome: Maria Helena Melino. Isso foi lá pelos idos 55. Não Vou no Golpe foi um de seus sucessos.** Sucessos que ela **obteve igualmente indo no golpe** casamenteiro, porquanto feliz e com **duas** filhotas. Uma delas já lhe **dissemos** o nome.

Mais um capítulo continentalíssimo

E o Canal Nove continua mui novelístico: Resumo desta semana: a emissora continua transmitindo de qualquer local ignorado. Seu dirigente-mor, chegou até a ameaçar prender certa ex-secretária que pretendia receber seu tutuzinho. Dizem, porém, que alguém conseguiu receber o que lhe deviam: a veterana locutora Anita Taranto. E, assim mesmo, na base do palavrão.

★

NO MAIS: Assumiu a Chefia do Serviço de Censura da Guanabara o Augusto, muito do popular. Até agora, em futebol; porquanto ex-craque **vascaíno e da seleção** nacional. Em vista tal... quanto menos, **a gente** espera que êle **chute bem...**

★

NOSSA SUGESTÃO: Desde sexta no Museu do Folclore do Palácio do Catete, seu mosaísta muito queridote Angelo Schepis. Até o final do mês **vocês poderão** ver as maravilhosas criações do, prá lá do premiadérrimo, moçoilo em vias de partida **para Portugal.**

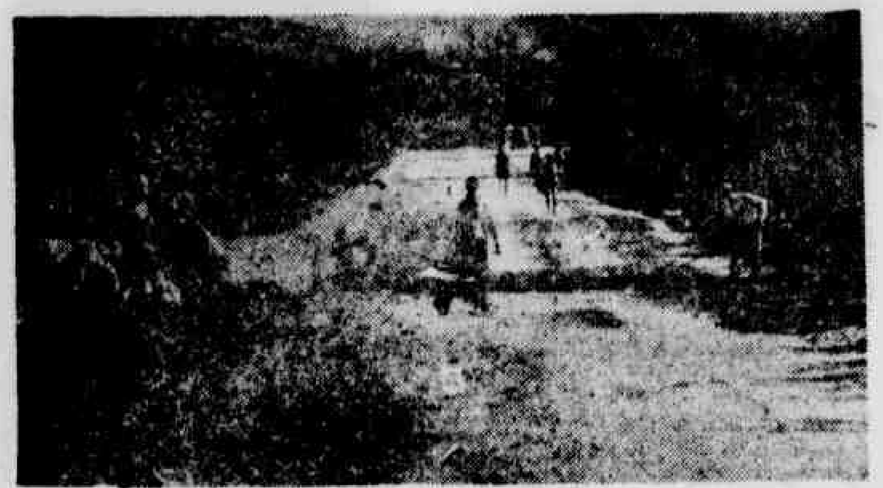

Trabalho: caminho de saída da miséria

Ditado antigo: "A fome é má conselheira".

Luta dos sete dias

Milton de Moraes Emery

A fome campeia sôlta

A FRASE é do governador da Paraíba, sr. João Agripino: "A fome campeia sôlta".

O nordeste está sofrendo novamente o desastre cíclico da sêca. Milhares de irmãos brasileiros trilham o caminho da miséria.

O governador Agripino conhece bem o problema: "Sou filho da sêca" — é o que êle diz, constantemente.

"... só nos preocupamos com a sêca quando ela eclode. A sêca é um fenômeno normal, periódico. Devíamos ter soluções normais de periodicidade, sem que se criasse êste estado emocional que atinge o Brasil inteiro e dá ao Nordeste uma imagem [illegible] de uma região faminta".

Aí estão mais algumas palavras do sr. governador.

Na verdade, e infelizmente, os brasileiros não atingidos pela sêca têm-se mostrado indiferentes aos problemas que os nordestinos estão enfrentando. Todo o entusiasmo no momento tem sido pelo futebol, pela Copa do Mundo.

Respondendo a uma pergunta que lhe foi dirigida pelo repórter Franklin Campos, o governador João Agripino:

"A sêca, tradicionalmente, é a ausência de chuvas [illegible]. Não chove ninguém planta. A sêca dêste ano, porém, foi diferente. Houve chuva, plantou-se, parou a chuva, perdeu-se a lavoura. Esta sêca é muito mais grave que as anteriores, pois nas passadas o homem ficou faminto sem dever. Nesta êle ficou faminto e devendo. O trabalhador devendo ao patrão e o patrão devendo ao banco. O trabalhador com mêdo do patrão, porque não pode pagar. O patrão com mêdo de perder a propriedade pelo mesmo motivo. A extensão é muito maior porque a população do Nordeste está muito mais atingida. Até os pequenos e médios proprietários não têm outra solução senão irem também para as frentes de trabalho. êles também no têm de que viver".

A situação, anos atrás, era muito mais grave, contudo, do que atualmente. Isso porque foi criado um órgão que tem funcionado: é a SUDENE. Órgão que se encarrega de tôda a assistência aos flagelados. Tão grande é a significação dêsse órgão que o governador da Paraíba assim se refere a êle: "A SUDENE, em têrmos de Nordeste, representa sua própria sobrevivência. Sem ela o Nordeste já não existiria. Ele só existe hoje no Brasil como região integrada e em desenvolvimento graças à SUDENE, que mudou inteiramente a mentalidade dos homens públicos nordestinos e tem feito um esfôrço excepcional para êsse desenvolvimento. A sêca, episódio passageiro, não afeta absolutamente o desenvolvimento do Nordeste [illegible] pela SUDENE [illegible]".

Tanto o sucesso como o fracasso de um empreendimento tem no homem, de um modo geral, sua razão mesmo de ser. Se ainda não houve sucesso na luta contra a sêca onde estará a razão do fracasso?

O governador da Paraíba diz que "nós somos os maiores responsáveis por nosso atraso".

"Nós é que temos a obrigação de equacionar nossos problemas e oferecer soluções. E sempre que fazemos isso encontramos no Sul do País a melhor acolhida tanto nos homens de indústria, aos produtores, junto aos ministros, ao Parlamento e ao presidente. O Govêrno mandou construir barragens no Nordeste, muitas, mas não desapropriou as terras. Aquelas terras que poderiam ser irrigadas estão nas mãos dos particulares. Por isso o Govêrno não tem nenhum interêsse em construir, alargar e ampliar os canais de irrigação. Dirigir os sistemas de irrigação para qualquer região é assim uma maneira de enriquecer ainda mais os latifundiários. E com dinheiro público".

Seria de se atentar no problema da estrutura agrária. Tal como está ela facilita o desenvolvimento econômico-social da região — e do País, conseqüentemente — ou é motivo de entrave ao progresso?

João Agripino: "É preciso mudar a estrutura agrária, pois não é possível irrigar com investimento público para enriquecer grandes proprietários arquimilionários enquanto o resto da população permanece faminto e empobrecido. Só tem sentido dentro de uma mudança da estrutura agrária".

O alto índice de crescimento demográfico torna mais grave o problema da fome e do trabalho no Nordeste, enquanto o índice de crescimento demográfico no Brasil está abaixo de 3% no Nordeste êle atinge quase 5%.

Dr. Rubens Costa, que foi superintendente da SUDENE no Govêrno Costa e Silva:

"O crescimento populacional do Nordeste foi na década de 40 de 2,3% ao ano, [illegible] inferior ao crescimento [illegible] do Brasil. Na década de 50 [illegible] se verificou [illegible] de [illegible] — [illegible] — não ocorreram migrações tão intensas quanto as da década de 30, quando houve [illegible] grandes sêcas, em 1931 e 1932. Além disso, nos anos 30, muitos nordestinos foram atraídos pelas construções em Brasília, em Copacabana, no Rio, em São Paulo e pelo [illegible] no norte do Paraná. Enfim, uma forte emigração para o centro-sul e para o do País levou 10% dos nordestinos a residirem fora da região. Nos anos 60 [illegible] o que parece [illegible] o crescimento populacional no Nordeste se acelerou nesta década. Os estudos do Banco do Nordeste mostram que houve uma redução considerável da mortalidade infantil e das taxas médias de mortalidade no Nordeste. Tudo isso leva a crer que, quando tivermos os resultados do censo de 1970, as projeções de crescimento na região serão superadas pela realidade. O Banco do Nordeste partiu dêsses elementos e fêz um estudo que é parte de um trabalho mais global sôbre as perspectivas da década de 70. Por ali estima-se que o crescimento da população do Nordeste nesta década será de quase dez milhões de habitantes, ou seja, 9.700.000 habitantes, o que dá uma média de 1 milhão por ano. Mesmo supondo-se que o crescimento seja um pouco inferior, temos de considerar que no mundo ocidental, sòmente três países — os Estados Unidos, o Brasil como um todo e o México — crescerá mais de 1 milhão de habitantes por ano.

MUITA GENTE JÁ CONHECE O

PLANO DE EXPANSÃO ESCOLAR.

E VOCÊ?

(Êle é a solução de seus problemas)

PARTICIPE!!!!

Ciência para o homem do povo

● **Professor Renato Brandão**

(EXCLUSIVO PARA LUTA DEMOCRÁTICA)

S-4

O que Moisés não explicou

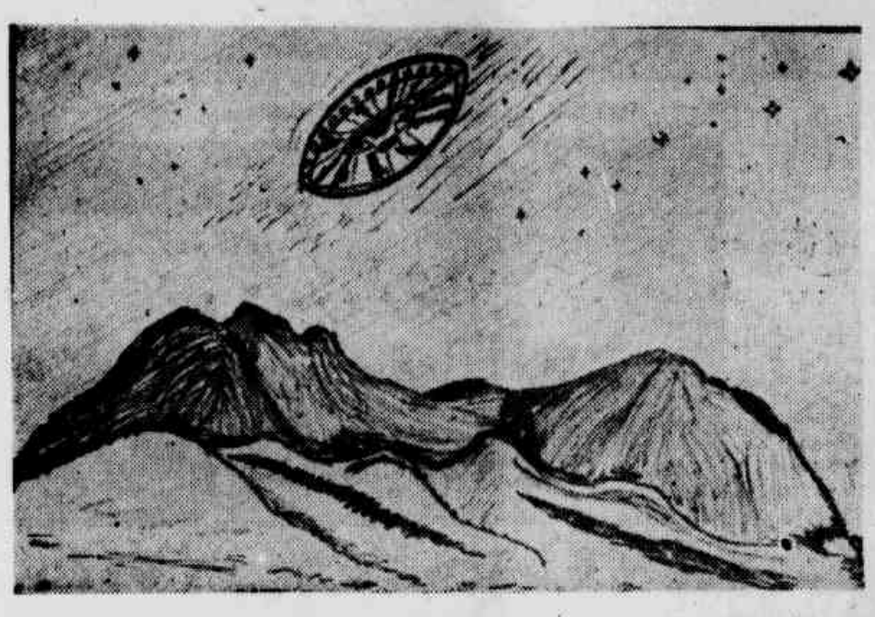

QUANDO estamos próximos de uma fonte de calor, embora sem o menor contato material, sentimos o aquecimento de nossa pele, de nossa roupa e do próprio ar que respiramos. O calor chegou a nós, através do ar ambiente, como energia radiante ou radiação. A energia que nos atingiu é a quantidade de calor perdida pela fonte; sua propagação é denominada emissão por ondas eletromagnéticas. Assim, a radiação é tanto a energia transferida da fonte como a emissão radial. A radiação do Sol é constituída de diferentes comprimentos de ondas eletromagnéticas. A que nos chega como calor é a de maior comprimento. A êste feixe de ondas enviado pelo Sol, segundo os comprimentos e a disposição, formando um arranjo contínuo, denominamos espectro eletromagnético.

Podemos distinguir sons de vários comprimentos de ondas, gritos distantes, detonações de cargas explosivas, palestras em voz baixa e, até os sussuros de um segrêdo, do mesmo modo que nossos olhos podem diferenciar os comprimentos de ondas de luz o que nos permite discernir as côres e a própria claridade. O centro do espectro eletromagnético é uma faixa muito estreita denominada luz visível e é a que nossa sensibilidade visual utiliza. Os raios solares incluem os raios luminosos visíveis, a radiação ultra-violeta e a radiação infra-vermelho ou raios caloríficos) Além dêstes, que são os que mais nos interessam, para o estudo da Meteorologia, contém o espectro eletromagnético ainda, os seguintes comprimentos de ondas: raios cósmicos, raios gama e raios X, todos extremamente curtos: depois dos infra-vermelhos, as ondas elétricas e de rádio. Nossos olhos podem distinguir uma determinada côr em diferentes tonalidades, bastando que essa mesma côr seja vista sob diferentes comprimentos de ondas. Podemos comprovar, de maneira prática, essa variação, quando usamos a iluminação fluorescente que empresta uma coloração acinzentada às côres do ambiente. A luz que emana do Sol e vem banhar a Terra viaja a uma velocidade de aproximadamente 300 mil quilômetros por segundo. Ao atravessarem a camada da atmosfera que envolve a Terra, algumas ondas não encontram dificuldade: são as de comprimentos maiores; outras são dispersas em choques com o ar, tomando direções diferentes, são as mais curtas, razão por que vemos o céu azul que é o comprimento de onda mais curto. Outros fatôres influem na formação da côr do céu. Os grandes incêndios, as partículas da poeira em suspensão, cristais de gêlo e outras matérias depositadas na atmosfera produzem diferentes efeitos. As nuvens formadas em temperatura de congelamento são constituídas de cristais de gêlo e flocos de neve. Quando atravessados pelos raios luminosos, atuam como verdadeiros espelhos refletores. Alguns raios de luz conseguem atravessar êsses cristais e são refletidos ou refratados internamente, dando origem aos halos. O arco-íris é formado pela luz lançada sôbre as gôtas de água. É uma auréola incompleta. O esguicho que usamos para regar as plantas, pode formar um arco-íris tão real como o que vemos no céu. Um dos maiores espetáculos produzidos pela luz é o das miragens. Neste caso não existe relação com os fenômenos descritos até agora. O aquecimento desigual do ar divide e curva os raios de luz dando origem a uma ilusão para nossos olhos. Quando a camada de ar mais próxima da Terra está com maior aquecimento que outra imediatamente acima, nossa linha de visão encurva-se para cima, se olhamos para o horizonte. Os objetos que vemos não são os do solo. Contràriamente, se a camada mais fria é a que está mais próxima da superfície, encurva a linha de visão para baixo, podendo acompanhar a curvatura da Terra. Nossa visão é estendida além do horizonte normal. Os desertos oferecem variações de temperatura do ar que formam, com facilidade, as mais desconcertantes miragens. Li, num trabalho de autor americano, uma possível explicação para a famosa passagem do Mar Vermelho pelos filhos de Israel, sem invocar o milagre, conservando a essência da narrativa bíblica, mas escudada no fenômeno das miragens. O desenvolvimento da teoria é, mais ou menos, o seguinte: o que parecia água aos israelitas, pode ter sido uma simples miragem, tão comum nos desertos. Ao passarem pelo Norte do Mar Vermelho, a miragem que se produziu fez com que se vissem cercados pela água que não existia. Enquanto avançavam, a água recuava; quando olhavam para trás, viam seus perseguidores entrando pela água e, de repente, desaparecerem como se tivessem sido tragados pelo mar. Os perseguidores, do mesmo modo viram os escravos desaparecendo nas águas da miragem, cessando a perseguição. Esta versão tem possibilidades, já que teve como cenário uma região onde as miragens são muito freqüentes. Se a histórica façanha se desenrolou assim, Moisés nem a seu povo contou. Outras miragens já muito exploradas pelo cinema, como as da caravana que avista um oásis ou uma cidade em pleno deserto ou, a de um pôrto de mar em plena selva africana são possíveis em certas circunstâncias de luz e camadas de ar. O discos-voadores, que já mereceram inúmeras publicações de diferentes autores, desde os livros de ficção aos pseudo-científicos, além de assunto das mais sensacionalistas conferências e reportagens, é outra enganosa manifestação das miragens. No caso disco-voador, a sugestão em massa ajudou a formar a miragem. A tendência da mente humana é aceitar as coisas de origens misteriosas, admitir o sobrenatural, conceber uma aparência para um objeto que não viu, pelo simples relato de alguém que pensa ter visto e consegue, quase sempre, induzir o primeiro a terminar vendo. É meio complicado mas é quase assim. Os pilotos de aviões que fizeram sensacionais relatórios de encontros com discos-voadores, podem ter sofrido um engano produzido pela miragem do reflexo das asas do próprio avião, alumínio polido, formando o disco-voador: o rastro alaranjado que disseram, também, seguindo o disco é o reflexo, em nuvem próxima, dos tubos de exaustão aquecidos ao rubro. Assim, é fácil acreditar quando diziam que ao mudarem de rumo, o disco os acompanhava, para, repentinamente, desaparecer, o que de fato foi quando cessou a miragem.

Outros fenômenos, como a Cruz no Céu, o Fogo de Santelmo e as Bolas Luminosas constituirão nosso encontro do próximo suplemento.

Para qualquer consulta de ciência, dirigir carta à Redação da LUTA DEMOCRÁTICA, prof. Renato Brandão.

★ **VOCÊ VIU TIA ALICE POR AÍ?**

What Ever Happened to Aunt Alice? pergunta o que aconteceu a uma certa tia Alice o filme **A Mansão dos Desaparecidos**, realização de Robert Aldrich, em côres, que a Condor terá em cartaz na próxima semana. A cena acima é do filme, que, pelo visto, é policial, tendo no elenco Geraldine Page, Ruth Gordon, Rosemary Forsyth e Robert Fuller.

Pelmex contrata três filmes de repercussão internacional

ROBERT L. GRAHAN, diretor-presidente da Balboa Films International, estêve novamente entre nós, na semana passada. Esta autoridade mundial do cinema veio especialmente para assinar importante contrato com a Pelmex do Brasil, representada pelo seu presidente, Expedito Fern. Não foram dados a público os assuntos objetos do ajuste, mas sabe-se que inclui a distribuição nacional de três grandes filmes de sucesso mundial por conter êles assunto moderno, além de sexo e muita sensação, e já terem o beneplácito da crítica em outros países. Trata-se de Igorata, Pipo e The Beggar, que fazem parte de uma série de filmes coloridos. Robert L. Grahan, ao improvisar pequeno discurso no ato da assinatura do contrato, ressaltou a habilidade, já testada por êle, de Expedito Fernandes, que é um brasileiro cujo nome já se projetou pelo mundo do cinema internacional.

"Trailler" dos lançamentos da semana

● África, mal de uma civilização

Um filme que promete, entre os lançamentos da próxima semana, é Africa: Entre o Amor e o Ódio (Mal D'Africa), que a Art Filmes apresenta, em Tecnicolor e Technicope. É um documentário vivo sôbre os grandes dramas da civilização negra, dirigido por Stanis Nievo. Estréia nos cines Art-Copacabana, Art-Tijuca, Art-Méier e Art-Madureira.

● Uma curra no faroeste

Os filmes de faroeste italianos vão entrando por novos caminhos, ajustando-se às exigências moderninhas. Agora é uma violenta curra que sofre Sheyla Forsin, durante a ação de Black Talisman (Festa a Croce), bangue-bangue al sugo, e em Tecnicolor, que a River Filmes vai nos mostrar a partir de amanhã. John Ericson é o macinho e o diretor é Peter E. Stanley.

UMBANDA

(Conclusão da 5.ª página)

CORRENDO GIRA

Encerraram-se domingo, na Tenda de Oxoce, Rua Carlos Xavier 97, Madureira, as festas de louvor aos Prêtos Velhos e sôbre as mesmas falaremos domnigo Cabana de Olorum, Rua Ada 260, Piedade. Lá estivemos participando das homenagens à ialorixá Ritinha. Aguardem domingo. A casa de S. Gerônimo, Rua Anajamirin 130, Dendê está sob a direção das irmãs Nereida e Iaci, pois a bondosa irmão Ciotilde, Monárbola, se encontra no hospital e por ela pedimos a todos os irmãos ◆ Ontem estivemos na Tenda de Vovô Balaninha, Rua Tóquio em Bangu. Presidida pelo bom irmão Saturnino. Falaremos sôbre essa casa de caridade no próximo domingo ◆ Hoje, dia, 7, às 16 horas, Gira de Confraternização no Centro E. St.º Agostinho Rua Guaraci 12, Barata, sob a direção da irmão Olindina. Lá estaremos ◆ No próximo dia 13, no Centro Espírita Caminheiro da Verdade será homenageado o irmão Jorge de Oliveira ◆ Samba da Bondade, em benefício do Lar Antônio de Pádua ◆ No próximo dia 14, domingo, com início às 15 horas, Gira Fraterna, na Tenda Tia Benedita, Rua Jacinto 4, Bento Ribeiro, sob a direção da ialorixá d. Hilda, com Vovô Benedita. Lá iremos ◆ A Tenda de São Lázaro, Rua Inharé 413, Cascadura, sob a direção do babalaô Jair e ialorixá Cecília, realiza grande festa. ◆ No dia 13 visitaremos a Casa de Caridade Anastácia, Rua Capu 122, Ricardo de Albuquerque ◆ Está hospitalizado nosso irmão e confrade Joel Lopes, presidente da Casa de Nanã Buruquê e Obaluaê. Pedimos aos prêtos velhos pelo bondoso irmão ◆ Noticiário dos Estados, sairá domingo. Umbanda pelo rádio: Noites de Umbanda, com Boanerges; Na Gira de Umbanda, com Bambina Bucci, Melodias de Terreiros com Atila Nunes, Umbanda à Luz do Evangelho com Geraldo Alves. Ouçam e prestigiem. ◆ Jôgo dos Búzios no Abaçá de Oxá Guian, Rua Itati 89, Colégio, direção do Tata Acarino e Ebame Cosau Amê ◆ Dia 21, na Tenda Filhos de Oxoce, sob a direção do babalaô Aurélio, grande angu, em benefício de suas obras sociais ◆ Recebemos convite do abaçá de Nanã Burukê Cosá, dirigido pelo Tata Humberto do Soral e situado na Rua Domingos Magalhães 801, Maria da Graça, para a sua grandiosa festa dia 25 e 26. ◆ Teu Nome, Teu Destino. O cupon sairá domingo. As Cartas estão sendo respondidas ◆ Livros e Revistas. Recebi o Jornal da Lavoura, O Jornal, e a coleção de obras do iminente educador, prof. Amaral Fontoura, sôbre civismo. Por sinal, recebemos convite para a sua conferência quarta-feira, às 16 horas, no Sindicato dos Estabelecimentos de Ensino.

DIA NACIONAL DE ANCHIETA

Compareça dia 9, têrça-feira, às 20 horas, ao salão nobre da Tenda Mirin, Av. Marechal Rondon, 897, São Francisco Xavier e assista e participe da palestra debate sôbre o tema: Padre Anchieta, Sacerdote e Educador. Presidirá, o mestre, prof. Amaral Fontoura. Convidado de honra: dr. Antônio Holanda Cavalcanti e outros mestres, prof. Pedro Ezel Cilene. Participam dos debates: prof. Afrânio de Oliveira, José Ribeiro e Decelso. — Júlio de Barros Assunção.

CINEMA

Clóvis de Castro

Bocão por tôda parte

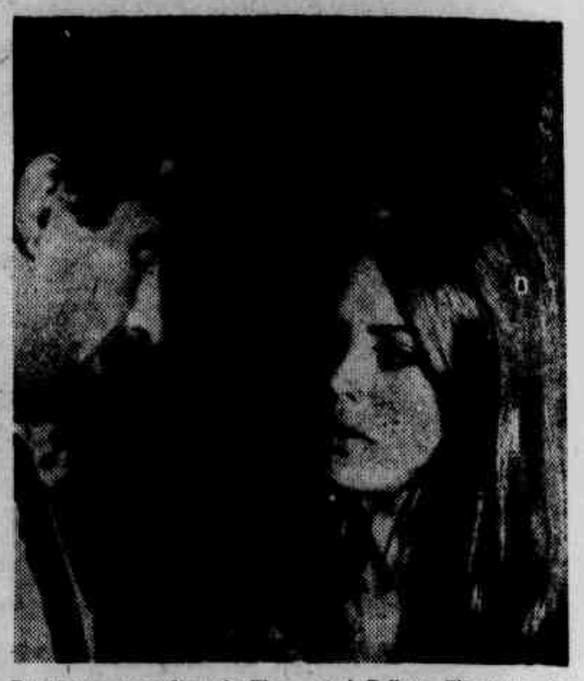

Parece que a condêsa da Florinda resolveu entrar de sola no mercado brasileiro. E tome filme de sua protegidinha querida, a Florinda que quando andava pelos subúrbios da vida tinha o sobrenome de Bocão, depois passou a Bulcão e agora é Bolkan. Eis aqui a John Cassavetes, não de Florinda ao lado, mas de Britt Ekland, numa cena de A Fúria dos Intocáveis (Gli Intoccabili), de Giuliano Montaldo, que a Columbia lançará nos cines Bruni-Flamengo e Rio.

Tcheco-Eslováquia agora é adversária do Brasil no cinema

A COMISSÃO de Seleção de Filmes Nacionais para Mostras Internacionais, do Instituto Nacional do Cinema, indicou o filme Os Senhores da Terra para representar o Brasil no Festival Internacional Cinematográfico de Karlov-Vary, na Tcheco-Eslováquia, e os filmes Cleo e Daniel e Marcelo Zona Sul para o Festival Internacional de Cinema de San Sebastian, na Espanha.

Ao dar esta informação à imprensa o presidente do INC, sr. Ricardo Cravo Albim, acentuou que a escolha dos três filmes obedece à orientação traçada pela sua administração, quanto à presença da cinematografia brasileira nas mostras internacionais. Disse o sr. Cravo Albin que considera imprescindível a participação de nossos filmes nos festivais do mundo inteiro, tendo em vista o quanto êste fato significa para a promoção do cinema brasileiro, a abertura de mercados e a conseqüente colocação dos filmes na distribuição internacional.

O filme indicado pela Comissão de Seleção para Karlov-Vary, Os Senhores da Terra, tem direção e argumento de Paulo Tiago e é uma produção em côres de L. C. Barreto Produções Cinematográficas. A fotografia é de Rolahd Henze, montagem de Raimundo Higino, e cenografia de Cláudia Meneses. No elenco aparecem Rodolfo Arena, Milton Moraes, Paulo Vilaça, Roberto Bonfim, Ausênia Bernardes, Angelito Meio e Valdir Onofre.

Um dos pontos altos do filme é sua trilha sonora, composta especialmente por Sidnei Miller. As músicas são cantadas por Luís Gonzaga, Gutemberg Guarabira e Maria Lúcia Godoi, que pela primeira vez fazem trabalho dêsse gênero.

Cleo e Daniel foi dirigido por Roberto Freire, que é também o autor do argumento. O filme é uma produção em prêto e branco de Produz-Walfilme, como fotografia de Rudolf Icsey, montagem de Máximo Barão, cenografia de José Armando Ferrara e música de Chico Buarque de Holanda. O elenco é formado por Irene Stefania, Francisco Aragão, John Herbert, Haroldo Costa e Miriam Muniz.

Marcelo Zona Sul, produção em prêto e branco da Lestepe Produções Cinematográficas, tem direção de Xavier de Oliveira, fotografia de Edison Batista, montagem de Manuel de Oliveira e música de Geni Marcondes e Denoi de Oliveira. No seu elenco, destacam-se Stepan Nercessian, Françoise Forten, Lula, Simone Malaguti, Francisco Dantas, Maria Teresa Barroso e Neila Tavares.

ONDE A CIDADE SE DIVERTE

Lançamentos

BRASIL ANO 2000 — Brasileiro. Direção de Válter Lima Júnior. Com Anecy Rocha, Ênio Gonçalves, Aizita Nascimento, Arduíno Colassanti e Raul Cortez. 14 anos. No Condor Largo do Machado e Condor Copacabana, às 2 — 4 — 6 8 e 10; no Britânia e Imperador, às 3 — 5 — 7 e 9.

JOHN & MARY (John and Mary) — Americano. Direção de Peter Yates. Com Mia Farrow, Dustin Hofman, Michael Tolan e Sunny Griffin. 18 anos. No Capri e Comodoro, às 2,40 — 4,30 — 6,20 — 8,10 e 10.

UM LUGAR TRANQÜILO NO CAMPO (Un Tranquillo Posto di Campagna) — Italiano. Direção de Elio Petri, com Franco Nero, Vanessa Redgrave, Georges Geret e Gabriela Grimaldi. 18 anos. No São Luís, às 1,30 — 3,30 — 5,40 — 7,50 e 10.

A PONTE DE REMAGE (The Bridge at Remage) — Americano. Direção de John Guillermin. Com George Segal, Robert Vaughn, Ben Gazzara e Peter Van Eyke. 18 anos. No Odeon e Leblon, às 2 — 4,20 — 7 e 9,30; no Santa Alice, às 2,30 — 4,45 — 7 e 9,15; no Tijuca, às 5 — 7,15 e 9,30.

HELGA E MICHAEL (Helga e Michael) — Alemão. Direção de Erich F. Bender. Com Ruth Gasman e Félix Cammerer. 18 anos. No Ópera, Tijuca Palace, Paratodos e Mauá, às 2 — 3,40 — 5,30 — 7 — 8,40 e 10,20; no Pathé a partir do meio-dia.

CRIME SEM TESTEMUNHA (Maldonne) — Francês. Direção de Sérgio Gobbi. Com Elsa Martinele, Robert Hossein e Pierre Vanesco. 18 anos. No Palácio, às 2,40 — 4,30 — 6,20 — 8,10 e 10.

TEPEPA (Viva La Revolución) — Italo-espanhol. Direção de Giulio Petroni. Com Orson Welles, Thomas Milian, John Streiner e Ana Maria Lanciaprima. 18 anos. No Capitólio, Ricamar, Riviera, Iguaçu, Arte e Esperanto, às 2 — 4 — 6 — 8 e 10.

GENTLEMAN JO... MATA (Gentlement Jo ... Uccidi) — Italiano. Direção de George Finley. Com Anthony Stefen, Eduardo Fajardo, Ana Orso e Silvia Solar. 18 anos. No Plaza, Olinda Mascote, Santa Rosa Caxias, Santa Rosa Iguaçu e São João de Meriti, às 2 — 4 — 6 — 8 e 10.

FABRICANTES DE ILUSÕES (The Fiction Makers) — Americano. Direção de Roy Baker. Com Roger Moore, Sylvia Symes, Justine Lord e Kenneth J. Warren. 10 anos. No Metro Copacabana, Metro Tijuca, Coral, Festival, Presidente e Rio Palace, às 2 — 4 — 8 — e 10; no Lagoa-Drive In às 8,30 e 10,30.

Continuações

VIDA E GLÓRIA DE UM CANALHA — Brasileiro. Direção de Alberto Salvá. Com Milton Rodrigues, Odete Lara, Anik Malvil, Rosa Sandrini e Alberto Salvá. 18 anos. No Tijuca, Art-Palácio Copacabana, Art Palácio Tijuca, Art-Palácio Méier e Art. Palácio Madureira, às 2 — 4 — 6 — 8 e 10.

CÍRCULO VICIOSO (The Vicious Circle) — Sueco-alemão. Direção de Arne Mattsson. Com Guennel Lindbion, Erik Hell e Gio Petré, 18 anos. No Mesbla às 2 — 4 — 6 e 10.

PALÁCIO DOS ANJOS — Brasileiro, Direção de Válter Hugo Khouri. Com Genevikve Grad, Rossa Ghessa, Adriana Prieto, Norma Benguel e Luc Merenda. 18 anos. No Metro Boavista, às 12 — 2 — 4 — 6 8 e 10.

NUMA NOITE UM JANTAR (Metti una Sera a Cena) — Italiano. Direção de Giuseppe Patroni Griffiu. Com Jean Louis Trintignant, Florinda Bulcão, Lino Capolicchio, Tony Musante e Annie Girardot. 18 anos. No Bruni Flamengo, Rio, Caruso, Copacabana, Bruni Ipanema, Marrocos, Baronesa, Bruni Méie, Bruni Piedade, Alfa, Matilde, São Pedro, Rivoli, Regência, Méier e São Bento, às 2 — 4 — 6 — 8 e 10.

OS HERDEIROS — Brasileiro. Direção de Carlos Diegues. Com Sérgio Cardoso, Grande Otelo, Mário Lago, Isabel Ribeiro, Odete Lara e outros. Livre. No Miramar, às 2 — 4 — 6 — 8 e 10.

BUTCH CASSIDY (Bustch Cassidy) — Americano. Direção de George Roy Hill. Com Paul Newman, Robert Redford e Catherine Ross. 14 anos. No Copacabana, às 1,20 — 3,30 — 5,40 — 7,50 e 10.

ANJOS E DEMONIOS — Brasileiro. Direção de Carlos Hugo Christein. Com Geraldo del Dey, Eva Christian, Luís Fernando Ianelli, 18 anos. No Azteca, às 2 — 4 — 6 — 8 e 10.

ALO DOLLY (Hello Dolly) — Kelly. Com Bárbara Streisand, Walter Matthau e Michael Crawford. Livre. No Roxy, às 1,30 — 4,15 — 7 e 9,45.

SE... (If...) — Inglês. Direção de de Lindsey Anderson Com Christine Noomar, Malcolm McDowell, David Wood e Richard Warwick. 18 anos. No Paisandu, às 2 — 4 — 6 — 8 e 10.

MEU PÉ DE LARANJA LIMA — Brasileiro. Direção de Aurélio Teivxeira. Com Janet Schermont, Aurélio Teixeira e Maria Gladis. Livre. No Scala, Kelly, Bruni Botafogo, Bruni Copacabana, Bruni Tijuca, Bruni Saenz Pena, Bruni Grajaú, Engenho de Dentro, Paris Palace e Santa Rosa Nilópolis, às 2 — 4 — 6 — 8 e 10.

CINE HORA — Comédia, desenhos, jornais e shorts. A partir das 10 horas da manhã. Aos sábados, domingos e feriados "Festival para a Garotada".

PERDIDOS NA NOITE (Midnight Cowboy) — Americano Colorido. Direção de John Schlesing. Com Dust Hoffman John Voight e Sylvia Miles. No Veneza, às 1,20 — 3,30 — 5,40 — 1,50 e 10.

SEM DESTINO (Easy Rider) — Americano. Direção de Denis Hopper. Com Peter Fonda, Dennis Hoper e Jacè Nicholson. 18 anos. No Império e Carioca, às 2 — 4 — 6 8 e 10.

500 MILHAS (Winning) — Americano. Direção de James Godstone. Com Paul Newman, Joane Woodward e Robert Wagner. 14 anos. No Vitória e América, às 1,20 — 3,30 — 5,45 — 7,50 e 10.

Reapresentações

ARMADILHA DO DESTINO (Cul de Sac) — Francês. Direção de Roman Polaski. Com Donald Pleassence, Françoise Dorleac e Jack MacGowran. 18 anos. No Alaska, às 2 — 4 — 6 8 e 10.

SO MATANDO (Death of a Gunfigtter) — Americano. Direção de Robetr Totten. Com Richard Waldmark, Lena Hor Caroll Outonnor e John Saxon. 14 anos, No Rian, às 2,40 — 4,30 — 6,20 — 8,10 e 10.

NUNCA AOS SÁBADOS — No Cine Jóia, às 2 — 4 — 6 — 8 e 10.

FESTIVAL DA RANK — No Rex, às 3 — 5 — 7 e 9.

MEU NOME É COOGAN (Coogan's Bluff) — Americano. Direção de Don Siegel. Com Clint Eastwood, Lee J. Cobb, Susan Clark e Betty Field. Na Universidade Federal Fluminense, às 8 e 10.

AS AVENTURAS DE ROBIN HOOD (Tre Adventures of Robin Hood) — Americano. Direção de Michael Curtis e William Keighley. Com Errol Flyn, Olivie de Havilland e Claude Rains. No Museu de Imagem e do Som, às 3,40 — 5,20 — 7 — 8,40 e 10,20.

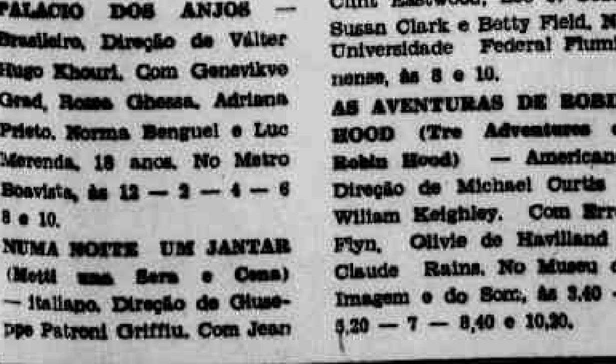

É por isso que o Rio de Janeiro continua lindo de morrer. Que panorâmica! (Foto 1.ª) Rosa Maria de Almeida Matos (Miss Vila Isabel), Maria de Lurdes Veigas (Miss Botafogo) e Mara Glória Florencio Nunes (Miss Olímpico Clube) Qualquer das três tem gabarito suficiente para o título. Gabarito de mais. Ufa!

Miss Guanabara empolga o Rio!

Texto de DARCY TECIDIO

O Rio de Janeiro continua lindo. Terra de futebol. Bom! Terra de samba. Bacana! Terra de mulher bonita. Lindo de morrer! E uma cidade que tem futebol, samba e mulher bonita, tem que ser mesmo ma-ra-vi-lho-sa.

O Rio de Janeiro continua lindo, agora mais do que nunca, porque a beleza das môças de todos os seus quadrantes estão aí mesmo, enfeitando as publicações diárias. O Rio de Janeiro vive — e vive mesmo — em clima de Miss Guanabara.

E os encontros se sucedem, em ensaios, almoços, coquetéis, numa antevisão da festa maior que acontecerá no dia 13, no Pavilhão de São Cristóvão, quando um júri escolhido a dedo terá a árdua missão de apontar a mesma carioca de 1970, a representante da Guanabara no concurso Miss Brasil, que, por sua vez, terá por palco o mesmo local, na noite do dia 20.

São, ao todo, vinte e uma beldades, representando clubes, associações e entidades de classe, a saber: Marã, Orfeão Portugal, Olímpico Clube, Vitória, Floresta, Telefônica Casa do Marinheiro, Vasco da Gama, Anchieta, Cacique de Ramos, Várzea, Municipal, Clube do Professorado, Minerva, Flamengo, Vila Isabel, Renascença, Sampaio, Botafogo, PETROBRÁS e Suruí. Pelo menos por enquanto.

MISS SIMPATIA

Como em todos os anos, as candidatas reunidas vão indicar a Miss Simpatia do concurso. Isto acontece hoje, durante a festa que será realizada no Clube Federal, a partir das 21 horas. Na mesma ocasião, será realizado o sorteio de entrada na passarela, entre tôdas as candidatas ao título dêste ano. E, durante tôda a semana, no próprio local da festa maior, Pavilhão de São Cristóvão, serão realizados os ensaios de passarela, sob a orientação da equipe especializada da SOCILA.

ENCONTRO COM A IMPRENSA

Jantar de confraternização acontece amanhã, segunda-feira, quando as vinte e uma candidatas recebem a imprensa, às 20 horas, na Churrascaria Rincão Gaúcho, na Rua Marquês de Valença, na Tijuca.

INGRESSOS À VENDA

A partir de amanhã, dia 8, os ingressos para o concurso Miss Guanabara estarão à venda, no Pavilhão de São Cristóvão, aos preços de Cr$ 10 (arquibancada), Cr$ 15 (cadeiras numeradas) e Cr$ 20 (cadeiras especiais). As mesas serão vendidas na bilheteria do Teatro Municipal, ao preço de Cr$ 150 cada uma. Para o concurso Miss Brasil, que reunirá candidatas de todos os Estados e Territórios, os ingressos postos à venda, nos mesmos locais, a partir do dia 15, obedecendo os seguintes preços: arquibancadas, Cr$ 15; cadeiras numeradas, Cr$ 20; cadeiras especiais, Cr$ 25, e mesas, Cr$ 200.

TELEVISÃO

Interino

Bilhete para Joel Lopes

"Companheiro, o espaço, hoje, é menor. Mas o suficiente para conter a mensagem de todos os seus colegas do SUPLEMENTO DOMINICAL: os augúrios do mais breve restabelecimento; e o retôrno às páginas de nosso jornal. Não mais queremos vê-lo num leito do Prontocor (pronto-socorro cardíaco da Rua Cinco de Julho, em Copacabana). Volte o mais rápido possível. Assinado: A. Equipe."

Pelos canais

— Café Sem Concêrto, que Glauco Ferreira, Luís Orioni, Emanuel Rodrigues e Ari Leite produzem para o Canal 6, vem constituindo-se numa alegre programação para as noites de sábado. Merecendo destaque a atuação da vedeta Nélia Paula.

— Hoje é dia de Quem Tem Mêdo Da Verdade, a audaciosa produção de Carlos Manga. O horário é 21h30min. O Canal, 13.

— Por falar no Canal 13, está bastante movimentado o Jornal Pirelli, que aquêle canal apresenta, diàriamente, às 19h30min.

— Terça-feira, às 23h30min, Gente Em Foco. Apresentado por Silva Ferreira, no Canal 2, vem conseguindo uma boa audiência, mercê da qualidade das pessoas entrevistadas e o esmêro de seus produtores.

Cláudio Cavalcanti, Tarcísio Meira e Claudio Marzo, os Irmãos Coragem da novela que o Canal 4 fará ir ao ar a partir de amanhã, no horário das 20 horas

Umbanda E AS QUIZILAS...

Decelso

"Alfabetizar, é ajudar o Brasil a crescer..."

Hoje, mais uma vez, os amigos, leitores e irmãos que lêem esta coluna, a exemplo do Jair Tostes, Pinto, Edmundo Bacelar, J. C. Melo, Lunaram, enfim, aquêles de lêem a coluna e criticam a nossa falta de continuidade nos assuntos tratados. Assim, domingo último instamos uma reportagem a respeito do Despacho e hoje estamos impedido de continuá-la, pois assuntos bem mais importante e que diz respeito à Umbanda reclama nosso comentário.

AFOFOS...

Há, em Ubanda, longa lista de palavras que lhe são própria: Quizila, Adê, Ojokôkorô, Afofô e é o que vem ocorrendo com as nossas casas de artigo de Umbanda. O Afofô está funcionando e, por isso, uma fiscalização sem sentido lógico, impatriótica e desumana se desencadea contra as casas de artigo de Umbanda.

Ilógica, a exemplo de tantas outras, porque ninguém atina bem com os propósitos de tais campanhas, que não é a primeira, e, quiçá, não será a última, impatriótica, pois nossa flora, uma das mais ricas do Mundo, é afetada e finalmente desumana, pois só os produtos medicinais baseados nas fôlhas ou raízes são vendidos a preços módicos, muito mais barato que os demais produtos farmacêuticos.

KIUMBAS DE RONDA...

Os irmãos espíritas nos falam de obsessores, em Umbanda nós os denominamos de kiumbas, sejam de mortos ou mesmo os que ainda estão vivos. São espíritos que perturbam e é o que está acontecendo às casas de artigos de umbanda, perturbadas em suas atividades.

Contudo, vale lembrar que o público perde um meio barato de adquirir os remédios de que precisam. São atingidos os laboratórios, os quais mantêm farmacêuticos no preparo dos produtos, o que o torna legal o comércio. Sim, os laboratórios, e são vários no Estado da Guanabara, serão atingidos e, certamente, muitos terão que parar. Será o desemprêgo. Por isso nos dirigimos ao sr. governador do Estado, no sentido de que suste tal campanha e evite o desemprêgo; quanto aos laboratórios: Atalaia, Natureza e outros, que nos procurem ou compareçam têrça-feira, à Tenda Mirin, em São Francisco Xavier, a fim de que combinemos medidas em defesa do sagrado direito de nossas casas de artigo de umbanda.

EXU É REI

Vale porém lembrar aos bons amigos que devemos trabalhar em defesa d nossas casas de artigos de umbanda, defesa de nossa Umbanda, de todos os nossos terreiros, pois é um defender aquilo que amamos.

Mas não nos assustemos, Exu que é nosso amigo há de defender-nos dêsses kiumbas, dêsses perturbadores que vivem perseguindo nossas casas de artigos de umbanda, como já o têm feito com os nossos terreiros. Aliás, é com a perseguir a Umbanda, esquecidos do serviço que Ela presta à sociedade e à Pátria, pois muitas são as obras sociais que mantemos sem recursos do Estado. Confiemos em Exu, pois Ele é Rei e há de ajudar-nos a vencer os kiumbas.

(Conclui na 4.ª página)

UMBANDA EM FOTOS — Exu baixou no babalaô José Ribeiro e pediu para as casas de artigo de umbanda levar os nomes dos kiumbas, pois êle, Exu, vai mandar uma brasa. Araruê, Exu

CASA BARATA

Artigos de Umbanda — Santos — Imagens de todos os tamanhos — Velas — Guias e Livros
Pça da República 46-3.º loja — Tel. 242-3243

A NOITE É O ESPETÁCULO

Efe Pinto

★ **Benil Santos vendeu um show de Chico Anísio e o Tempo 7, em São Paulo para o próximo dia 19 no Clube Altos de Pinheiros. Naquele dia haverá a seção normal no Teatro da Lagoa e, logo após, um jatinho fretado, conduzirá Chico e o conjunto para S. Paulo, sendo o espetáculo na capital paulista à 1 hora de sábado.**

★ Joaquim Saraiva embarca, esta semana, para Lisboa. Lá, permanecerá por 15 dias a fim de arranjar novas atrações para o Lisboa à Noite. Saraiva está anunciado, ainda para êste mês, uma temporada de Francisco José na casa da Rua Cinco de Julho, logo que aquêle cantor volte de São Paulo, onde se apresenta no Lisboa Antiga.

★ **Lana Bittencourt despediu-se do Rio, dando um show extra, semana passada, no Grinzing. Terminou a colher de chá cantando um número com Dina Gonçalves e Roni Ferreira, atrações permanentes da casa de Dom Rafael Sanchez. Lana vai cumprir temporada de 30 dias no Recife. Aplaudindo a cantora, naquela noite, estava o senador Ney Braga.**

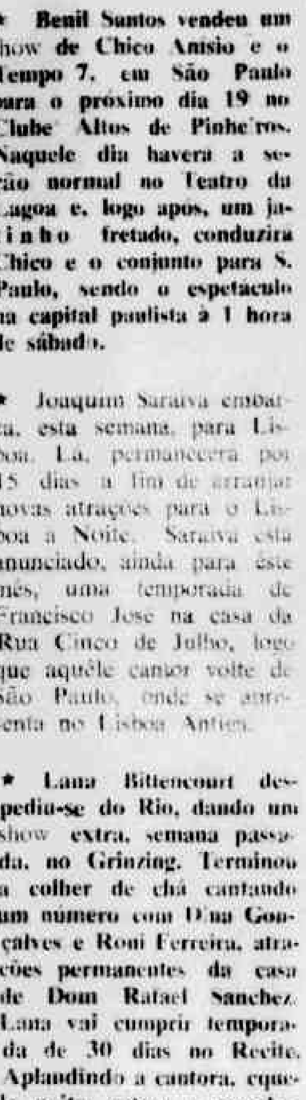

Fanny ... no ... da Boate Oásis no show das 2 horas, Clarine e graça femininas para os aplausos de um ator transformista

★ Como sempre as tocadas sabatinas do Berro D'Água têm estado muito animadas. Ainda na semana que passou, ali estava Leila Diniz tomando banho de piscina, com um biquíni bem recortado, antes do feijão. Aliás, o Berro D'Água está com um aparelho de televisão instalado, para que seus clientes assistam aos jogos da Copa do Mundo.

★ Para comemorar o 4º mês em cartaz da revista Tem Banana Na Banda, o sucesso do Teatro Posira, reuniu-se, têrça-feira, naquela casa de espetáculo, os mais representativos nomes do musicado. Presentes, Lédia Silva (viúva Jardel Jercelis), Mara Rúbia, Wilza Carla, Ester Tarcitano, Jardel Filho, Dayse Lucide e muitos outros. O encontro das gerações transcorreu num ambiente alegre e de carinho.

★ **Silva Filho já está ultimando os ensaios para sua produção, a revista, Com Elas... Pra Frente, que deverá estrear no Carlos Gomes nos últimos dias do mês em curso.**

★ **Elton Meneses, diretor artístico da boate Plaza, já está preparando o primeiro show da tradicional casa noturna, que já vem sendo decorada para sua reaberta com dois ambientes: americanbar e boate-restaurante, em julho proximo. A provável atração inaugural será a cantora Rose Valentim, que se revelou em programas de televisão.**

LIVROS

PAULO DE MEDEIROS E ALBUQUERQUE

O Sábado Gordo de Macedo Miranda

Em coluna anterior, citei o romance de Macedo Miranda Sábado Gordo prometendo que voltaria a êle após sua leitura. Acabei há pouco de lê-lo e sinto apenas ter pouco espaço para tratar do mesmo. É excelente. Nêle, Macedo prossegue sua obra de romancista iniciada há 15 anos com A Hora Amarga. Mas entre aquêle romance e o de hoje vai tôda uma diferença. Hoje estamos diante de um romancista consciente de suas responsabilidades como tal; diante do — sem exagêro — um de nossos melhores escritores no gênero, gênero êsse que êle domina tranqüilamente. Poderia mos separar os capítulos de Sábado Gordo que cada um dêles daria um bom conto; mas o que vale mesmo é o conjunto, é o romance que Macedo Miranda consegue, alinhavando tôdas as estórias. Um bom, um excelente livro, que aconselho a todos. A edição é da Olive que, segundo soube, vai dentro em breve parar suas edições. Uma pena.

A PÍLULA — Trata-se de um livro de Robert W. Kistner, lançado agora pela Distribuidora Record. Aí os leitores — masculinos ou femininos — encontrarão tudo o que dá em tôrno dêsse anticoncepcional da moda, em mais de 300 páginas. Mas ao que tudo indica, o único anticoncepcional que funciona realmente, é aquêle da anedota famosa, a laranjada na mesa de cabeceira... A tradução é de Milcio Araujo Jorge Honkis. — E a Record nos manda um nôvo volume do livro de Nelson Omegna: Diabolização dos Judeus, laureado pelo Instituto Nacional do Livro com o prêmio Estudos Brasileiros. Não foi novidade para nós pois quando do seu aparecimento há alguns meses, foi êle comentado aqui nesta coluna como um bom e curioso livro. Acertamos, pois.

LANÇAMENTOS DA AGIR — Dois recentes lançamentos da Editôra AGIR que merecem registro: de Pierre Tulec, em tradução de Maria Lúcia Ribeiro de Oliveira, O Sinal da Fé, um ensaio sôbre o batismo, e de Alfred J. Kahn, como compilador, O Serviço Social no Mundo Moderno, um livro focalizando várias questões debatidas pelo Serviço Social. Um livro para estudiosos do assunto, com doze trabalhos de diferentes autores.

NAZIRA SALEM E A LITERATURA INFANTIL — A autora, Nazira Salem vê seu livro História da Literatura Infantil ser lançado agora pela Mestre Jou Editôra, numa nova edição aumentada. É uma obra única em nossa literatura. Um bom livro não só para mestres como também para todos que se interessam por crianças, mostrando os livros que devem ser dados a elas.

Remessa de livros — Rua Sá Ferreira, 53 apt.º 301 — GB — ZC 37.

Rui Eduardo

Maria Luisa

Cléber Nunes Bastos

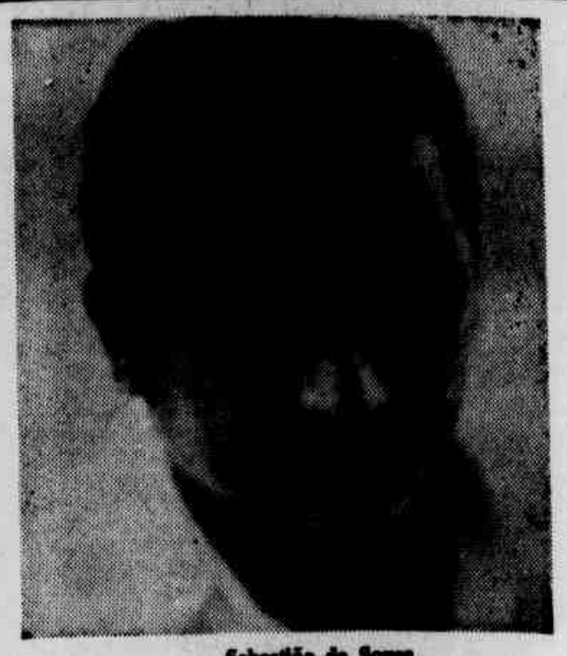

Sebastião de Sousa

LUTA ausculta o coração do torcedor

Povo acha que Brasil ganha fácil

Texto de Emídio Jorge • Fotos de Francisco Otávio

LUTA DEMOCRÁTICA foi sentir, no meio da rua, o que pensa o povo a respeito do jôgo Brasil—Inglaterra. E a opinião unânime é a de que a seleção canarinho vencerá o leão britânico. Para alguns, a parada será dura, pois lutaremos contra um time de qualidades ponderáveis e trancado. Para a maioria porém, são favas contadas, pois o Brasil reencontrou a sua grande forma, pondo em campo uma seleção capaz de operar milagres. Não catamos opinião de quem vence sem derrotas. Colhemos o parecer daqueles que, vivendo no desespêro do dia-a-dia, com suor e fome, pensam no Brasil, crêem na vitória, porque amam a sua pátria e o seu futebol, e crêem na raça e na garra do homem brasileiro.

O JORNALEIRO

Nilton de Sousa Carvalho, jornaleiro da Praça 11 de Junho, acha que o Brasil vai ganhar o jôgo de hoje, mas não espera goleada, já que a seleção inglêsa é uma parada.

Ficou empolgado com a vitória sôbre a Tcheco-Eslováquia na quarta-feira e disse que vai torcer como nunca, apesar da idade já estar chegando, pois tem mêdo de ficar doente se o selecionado não trouxer a Jules Rimet definitivamente.

Nilton é vascaíno doente e não ficou triste por Zagalo não haver convocado nenhum craque que defenda as côres do clube da cruz de malta, pois acha que no Vasco, no momento, não existem jogadores à altura para envergar a camisa canarinha. Mas é otimista, afirmando que o Brasil ganhará de 2x1 da Inglaterra.

O GUARDA

O guarda-civil Sílvio Fernandes dos Santos acredita bastante no selecionado nacional. Acha que o Brasil vencerá de 3 x 1 à Inglaterra, que em sua opinião, não passa de um timezinho de subúrbio que cresceu um pouco e já acha que é gigante. O guarda disse que o jôgo é mole para nós. Tem assistido às transmissões dos jogos pela tevê e considera o nível da Copa 70, até agora, inferior ao campeonato realizado na Inglaterra, quando os selecionados participantes exibiram para o público um futebol altamente técnico. Espera, porém, que à medida que os jogos se realizem, aumente, consideràvelmente de ritmo. Disse ainda que é Botafogo de coração e acha que Jairzinho vai ser a maior figura da Copa.

O MOTORISTA

O motorista de táxi Elci Gonçalves é de opinião que o Brasil vai ter que suar muito para passar pelos inglêses, pois estão apresentando um futebol de primeira categoria e o veterano Bob Charlton, que é considerado o cérebro do time, deve fazer o único gol da equipe. Seu palpite aponta o Brasil como vencedor por 2x1. Apesar de tudo, o motorista confia na seleção nacional e diz que quem tem Pelé e Rivelino no time não precisa de mais nada. Jogadores como êles, só aparecem uma vez num século.

É vascaíno e aponta seu time como campeão do campeonato carioca de 1970, isto é, se o Flamengo deixar, como êle próprio fêz questão de frizar.

O PORTEIRO

Samuel Carvalho é porteiro do Guanabara Palace Hotel e ali já recebeu várias delegações esportivas, na maioria de futebol. Conhece vários craques que hoje fazem parte do selecionado que disputa a Copa no México. Dentre êles, cita Zé Maria, da Portuguêsa de Desportos, Everaldo, do Grêmio de Pôrto Alegre, com quem conversou bastante da última vez que se hospedou no hotel, sôbre os problemas que o selecionado enfrentaria no México.

Acha o porteiro que o Brasil leva de barbada esta parada contra os inglêses, pois o time está jogando o fino da bola. Apenas a defesa não vem correspondendo à espectativa, mas deve melhorar com o decorrer dos jogos. Palpite extremamente otimista: 5x0 em favor do selecionado brasileiro.

O PADEIRO

José Olavo é balconista de uma padaria e adora futebol. Sempre confiou na seleção, que, em sua opinião, vencerá a Inglaterra por 4x1 na tarde de hoje.

Olavo tem assistido aos jogos pela televisão e acha que de todos os times que viu atuar na Copa, o Brasil é o que reúne, até agora, as maiores possibilidades. Olavo diz tem sofrido com a ameaça de que o **Canhotinha de Ouro** (Gérson) não possa jogar. Mesmo assim continua afirmando: Com Gérson ou sem êle, o Brasil ganha esta parada, pois tem um banco de reservas à altura. Finalmente, afirma que não perdoa Zagalo por ter dispensado Arilson, o ponta esquerda do Flamengo, time do seu coração.

A ESTUDANTE

Sílvia Maria estuda no Liceu de Artes e Ofícios e é uma torcedora fanática do Flamengo. Tem assistido aos jogos pela tevê e antes que o repórter fizesse a pergunta, foi logo dizendo que seu palpite para o jôgo de hoje, era que o Brasil ganharia tranqüilamente do **english team**, que, em sua opinião, não passa de um grupo de quebradores de canela, sem condições de ganhar a Copa.

Achou linda de morrer as manifestações de apreço e carinho que o público mexicano demonstrou pelos brasileiros, tendo chorado quando ouviu pelo rádio as arquibancadas mexicanas gritarem o nome do Brasil no jôgo Inglaterra x Romênia. Para ela, hoje, Brasil 5x0.

O VASCAÍNO

Sebastião de Sousa, torcedor apaixonado do Vasco da Gama, não perde um jôgoo do Brasil. Seja pelo rádio ou pela televisão, lá está Sebastião escutando ou vendo o Brasil jogar.

Seu palpite é de que o Brasil ganhará apertado dos inglêses, pois considera o time de sir Alf Ramsey uma parada muito dura para as formigas de Zagalo. Acha que o Brasil ganhe de pouco, apenas 2x1, já que o time que irá enfrentar merece respeito, por ser o detentor do título de campeão mundial. Mas quem tem Pelé, Jair, Gérson e Tostão no time, não precisa se preocupar muito e a Copa, com certeza, virá definitivamente para o país do samba e do futebol, afirma Sebastião.

O ESTUDANTE

Lanir de Almeida, estudante, diz que o time da Inglaterra é bom mas não chega a assustar a quem já tem a experiência de um bicampeonato. "Quem é bom de bola, é mesmo. E falar em bola, o brasileiro tem que estar presente, pois nisso é professor e pode discutir de cadeira.

Brasil 2x1 é o seu palpite para o jôgo de hoje à tarde. Sempre acompanhou os treinamentos do selecionado, quando êste ainda se encontrava no Rio de Janeiro, achando que o trabalho realizado por Zagalo e Admildo Chirol resultou benèficamente. "Aí está a prova: no jôgo contra os tchecos, os jogadores, quando terminaram o jôgo, ainda tinham condições de atuar mais 90 minutos, se fôsse preciso! Quando já ia saindo, o estudante virou-se e disse: "Nesta seleção, só esta faltando uma coisa. É o Fio, do Flamengo!"

OUTRO ESTUDANTE

Rui Eduardo, estudante, considera o ponto principal para que o selecionado ganhe o jôgo de hoje, o meio-campo formado por Clodoaldo, Rivelino e Gérson, que é o seu grande ídolo.

Rui não gosta de fazer previsões, mas arriscou um palpite meio maroto. Apontou a vitória das formiguinhas por 2x1, sendo que no primeiro tempo, o jôgo deverá terminar empatado e, no segundo, a garra dos craques brasileiros decidirá a partida mais difícil para o Brasil nesta Copa. Faz muita fé em que o selecionado seja tri-campeão e caso, isto aconteça, o rapaz vai comemorar a vitória durante três dias e três noites, como se fôsse um verdadeiro carnaval.

A VENDEDORA

Maria Luísa, vendedora de cosméticos, mulata bem brasileira, apaixonada pelo futebol e flamenguista nata acredita piamente na seleção brasileira e reza diàriamente para que nossos craques tragam de vez o caneco mais cobiçado do mundo.

Arriscou um palpite em que aponta como vencedor o time brasileiro: 3x0. Destaca Jairzinho como o jogador mais produtivo para o selecionado e afirma isso sem mágoas nem ressentimentos, pois sabe que Jair, apesar de jogar no Botafogo desde que começou, é Flamengo de coração. Maria Luísa conclama a todos para torçam como nunca para que o Brasil consiga trazer, de vez, a Jules Rimet.

A DOMÉSTICA

Célia Maria, doméstica, torcedora do glorioso, e Botafogo, fã incondicional de Roberto e Jairzinho, confia que o Brasil traga a taça de uma vez.

Célia esquece todos os afazeres quando escuta qualquer notícia sôbre as atividades da seleção que se encontra disputando a Copa do Mundo e acha que Gérson não pode sair do time, pois isto acarretará uma caída de produção da equipe que vem se portando tão bem. De qualquer maneira, aponta o Brasil como vencedor por goleada: 5x0 sôbre a Inglaterra.

O PORTUGUÊS

O português Daniel de Sousa é vendedor ambulante e considera o time brasileiro o principal candidato à conquista da Copa.

Afirma que os inglêses são verdadeiros estilistas no trato da bola, mas os brasileiros, com o seu futebol arte, superam qualquer outro selecionado que pretenda chegar à final, na cidade do México. O palpite de Daniel é de que o Brasil ganhará de 3x1. Termina dizendo que quem tem Rivelino no time, não precisa se preocupar com mais nada.

O GARÔTO

Cléber Nunes Bastos, estudante, diz que vai ser de enfiada. O Brasil deve ganhar de 6x0 pois os inglêses não têm condições de jogar nem no Atêrro do Flamengo.

O único problema que há na seleção para Cléber, é a sua defesa, que tem deixado alguns furos, mas isto é fácil de ser corrigido, pois temos um grande técnico dirigindo o selecionado. "Zagalo sabe o que faz!"

Termina dizendo que não existem possibilidades de outro selecionado ganhar a Copa. "Está no papo!"

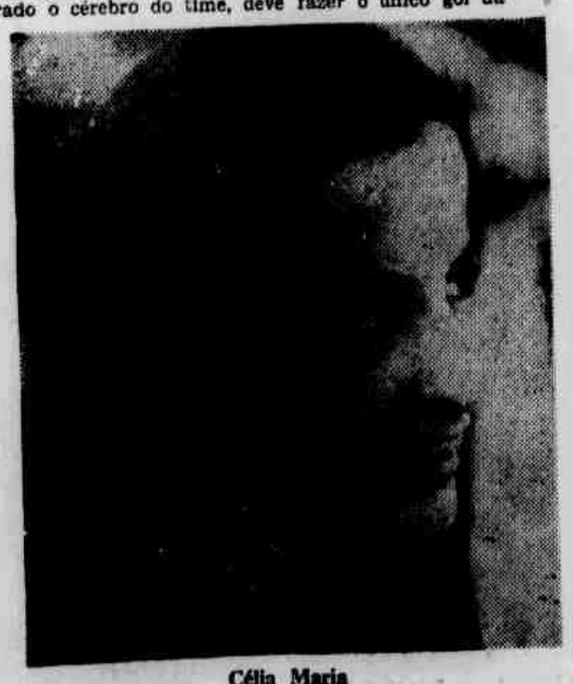

Célia Maria

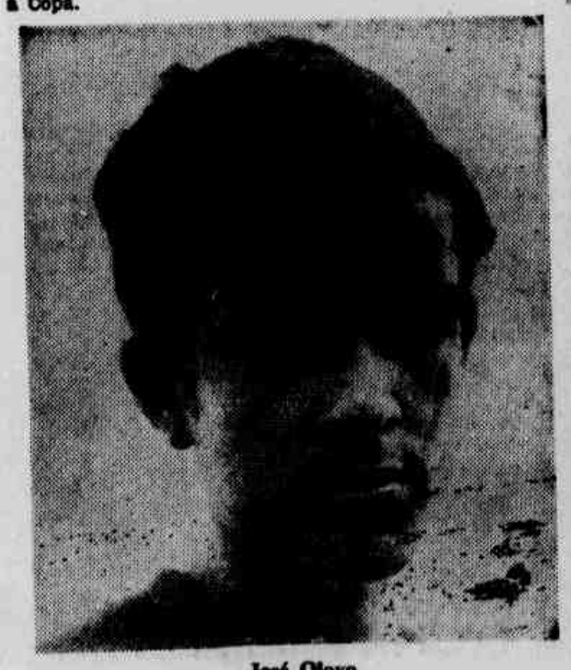

José Olavo

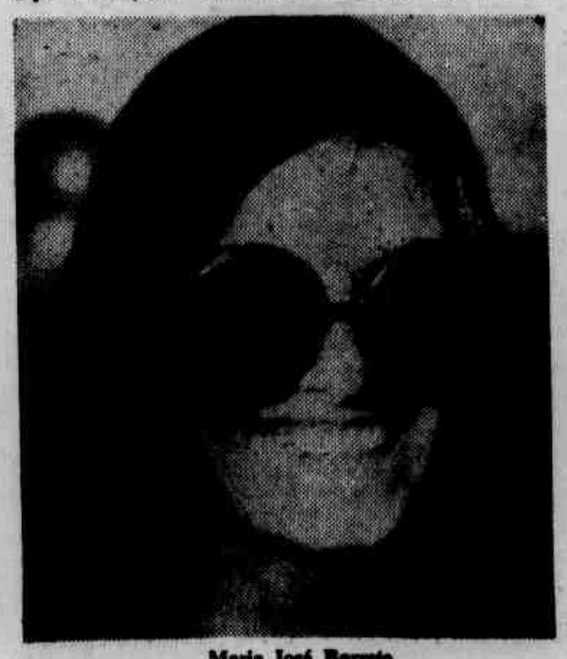

Maria José Barreto

Sílvio Fernandes dos Santos